

Doklady:	Jihlava temperované stání pro SHV ST TO Jihlava	21035	
SEZNAM DOKLADŮ			
POL.	DOKLAD	ZE DNE	souhlas
	Podklady z KN		
1	Informace z KN		
2	Snímek z KN		
	Vyjádření správců inženýrských sítí k PD		
10	CETIN a.s.	15.04.2022	ANO
11	ČD Telematika a.s.	22.03.2022	ANO
12	GasNet	06.04.2022	ANO
13	ČD, RSM Brno		
14	Ministerstvo obrany	19.04.2022	ANO
Vyjádření k PD			
21	Magistrát města Jihlavy - koordinované stanovisko	25.05.2022	ANO
22	Magistrát města Jihlavy - ÚPL §96b	V RÁMCI KOORDIN.	
23	Hasičský záchranný sbor kraje Vysočina	NENÍ DOTČEN	
24	Krajská hygienická stanice kraje Vysočina	13.04.2022	ANO

**VYJÁDŘENÍ O EXISTENCI SÍTĚ ELEKTRONICKÝCH KOMUNIKACÍ  
společnosti CETIN a.s.  
(„Vyjádření“)**

**A VŠEOBECNÉ PODMÍNKY OCHRANY SÍTĚ ELEKTRONICKÝCH KOMUNIKACÍ  
společnosti CETIN a.s.  
(„Všeobecné podmínky ochrany SEK“)**

toto Vyjádření a Všeobecné podmínky ochrany SEK je vydané dle ustanovení § 101 zákona č. 127/2005 Sb., o elektronických komunikacích a o změně některých souvisejících zákonů, v platném znění („**Zákon o elektronických komunikacích**“), a dle ustanovení § 161 zákona č. 183/2006 Sb., o územním plánování a stavebním řádu, v platném znění („**Stavební zákon**“), a dle příslušných ustanovení zákona č. 89/2012 Sb., občanského zákoníku, v platném znění („**Občanský zákoník**“)

**Číslo jednací: 586611/22**

**Číslo žádosti: 0122 433 295 („Žádost“)**

Název akce („Stavba“)	Jihlava temperované stání pro SHV ST TO Jihlava	
Důvod vydání Vyjádření („Důvod vyjádření“)	Společné územní a stavební řízení	
Žadatel	Dopravní projektování, spol. s r.o.	
Stavebník	Správa železnic, státní organizace, Dlážďená 1003/7, Praha, 11000	
Zájmové území	Okres	Jihlava
	Obec	Jihlava
	Kat. území / č. parcely	Hruškové Dvory; Jihlava
Platnost Vyjádření	15. 4. 2024 („Den konce platnosti Vyjádření“)	

Žadatel Žádostí určil a vyznačil Zájmové území, jakož i určil Důvod Vyjádření.

Na základě určení a vyznačení Zájmového území Žadatelem a na základě určení Důvodu Vyjádření vydává společnost CETIN a.s. následující Vyjádření:

**Dojde ke střetu se sítí elektronických komunikací (dále jen „SEK“) společnosti a.s.**

- (I) Na Žadatelem určeném a vyznačeném Zájmovém území se vyskytuje SEK společnosti CETIN a.s.;
- (II) Společnost CETIN a.s. za podmínky splnění bodu (III) tohoto Vyjádření souhlasí, aby Stavebník a/nebo Žadatel, je-li Stavebníkem v Zájmovém území vyznačeném v Žádosti, provedl Stavbu a/nebo činnosti povolené příslušným správním rozhodnutím vydaným dle Stavebního zákona;
- (III) Stavebník a/nebo Žadatel, je-li Stavebníkem je povinen řídit se Všeobecnými podmínkami ochrany SEK, které jsou nedílnou součástí Vyjádření;
- (IV) Pro případ, že bude nezbytné přeložení SEK, zajistí vždy takové přeložení SEK její vlastník, společnost CETIN a.s. Stavebník, který vyvolal překládku SEK je dle ustanovení § 104 odst. 17 Zákona o elektronických komunikacích povinen uhradit společnosti CETIN a.s. veškeré náklady na nezbytné úpravy dotčeného úseku SEK, a to na úrovni stávajícího technického řešení;
- (V) Pro účely přeložení SEK dle bodu (IV) tohoto Vyjádření je Stavebník povinen uzavřít se společností CETIN a.s. Smlouvu o realizaci překládky SEK.

Číslo jednací: 586611/22

Číslo žádosti: 0122 433 295

Vyjádření je platné pouze pro Zájmové území určené a vyznačené Žadatelem, jakož i pro Důvod Vyjádření stanovený a určený Žadatelem v Žádosti.

Vyjádření pozbývá platnosti i) v Den konce platnosti Vyjádření, ii) změnou rozsahu Zájmového území či změnou Důvodu Vyjádření uvedeného v Žádosti a/nebo iii) jakýmkoliv porušením kterékoliv povinnosti stanovené Všeobecnými podmínkami ochrany SEK, to vše v závislosti na tom, která ze skutečností rozhodná pro pozbytí platnosti Vyjádření nastane nejdříve.

Společnost CETIN a.s. vydáním tohoto Vyjádření poskytla Žadateli pro Žadatelem určené a vyznačené Zájmové území veškeré informace o SEK dostupné společnosti CETIN a.s. ke dni podání Žádosti.

Ze strany společnosti CETIN a.s. může v některých případech docházet ke zpracování Vašich osobních údajů. Ke zpracování Vašich osobních údajů dochází vždy v souladu s platnými právními předpisy. Konkrétní zásady a podmínky zpracování osobních údajů společnosti CETIN a.s. jsou dostupné na stránce <https://www.cetin.cz/zasady-ochrany-osobnich-udaju>.

V případě dotazů k Vyjádření kontaktujte prosím asistenční linku 238 461 111.

**Přílohami Vyjádření jsou:**

- *Všeobecné podmínky ochrany SEK*
- *Informace k vytýčení SEK ve vlastnictví společnosti CETIN a.s.*
- *Situační výkres (obsahuje Zájmové území určené a vyznačené Žadatelem a výřezy účelové mapy SEK)*

Vyjádření vydala společnost **CETIN a.s.** dne: 15. 4. 2022.



CETIN a.s.  
Českomoravská 2510/19, Libeň  
190 00 Praha 9  
DIČ: CZ04084063

102

**VŠEOBECNÉ PODMÍNKY OCHRANY SÍTĚ ELEKTRONICKÝCH KOMUNIKACÍ společnosti CETIN a.s.****1. PLATNOST VŠEOBECNÝCH PODMÍNEK**

- i) Tyto Všeobecné podmínky ochrany sítě elektronických komunikací (dále jen „VPOSEK“) tvoří součást Vyjádření (jak je tento pojem definován níže v článku 2 VPOSEK).
- ii) V případě rozporu mezi Vyjádřením a těmito VPOSEK mají přednost ustanovení Vyjádření, pokud není těmito VPOSEK stanoveno jinak.

**2. DEFINICE**

Níže uvedené termíny, jsou-li použity v těchto VPOSEK a uvozeny velkým písmenem, mají následující význam:

„CETIN“ znamená CETIN a.s. se sídlem Českomoravská 2510/19, Libeň, 190 00 Praha 9, IČO: 04084063, zapsaná v obchodním rejstříku vedeném Městským soudem v Praze pod spz. B 20623;

„Den“ je kalendářní den;

„Kabelovod“ podzemní zařízení sestávající se z tělesa Kabelovodu a kabelových komor, sloužící k zatahování kabelů a ochranných trubek;

„Občanský zákoník“ znamená zákon č. 89/2012 Sb., občanský zákoník, ve znění pozdějších předpisů;

„POS“ je zaměstnanec společnosti CETIN, pověřený ochranou sítě, Eva Pyroutková, tel.: 602 428 844, e-mail: eva.pyroutkova@cetin.cz;

„Pracovní den“ znamená Den, který není v České republice dnem pracovního klidu nebo státem uznaným svátkem;

„Příslušné požadavky“ znamená jakýkoli a každý příslušný právní předpis, vč. technických norem, nebo normativní právní akt veřejné správy či samosprávy, nebo jakékoli rozhodnutí, povolení, souhlas nebo licenci, včetně podmínek, které s ním souvisí;

„Překládka“ je stavba spočívající ve změně trasy vedení SEK ve vlastnictví CETIN nebo přemístění zařízení SEK ve vlastnictví CETIN; Stavebník, který Překládku vyvolal, je dle ustanovení § 104 odst. 17 Zákona o elektronických komunikacích povinen uhradit společnosti CETIN veškeré náklady na nezbytné úpravy dotčeného úseku SEK, a to na úrovni stávajícího technického řešení;

„SEK“ je síť elektronických komunikací ve vlastnictví CETIN;

„Stavba“ je stavba a/nebo činnost ve vztahu, k níž bylo vydáno Vyjádření, a je prováděna Stavebníkem a/nebo Žadatelem v souladu s Příslušnými požadavky, povolená příslušným správním rozhodnutím vydaným dle Stavebního zákona;

„Stavebník“ je osoba takto označená ve Vyjádření;

„Stavební zákon“ je zákon č. 183/2006 Sb., o územním plánování a stavebním řádu;

„Vyjádření“ je vyjádření o existenci sítě elektronických komunikací vydané společností CETIN dne 15. 4. 2022 pod č.j. 586611/22;

„Zájmové území“ je území označené Žadatelem a/nebo Stavebníkem v Žádosti;

„Situační výkres“ je výkres, který je přílohou Vyjádření a obsahuje Zájmové území určené a vyznačené Žadatelem v Žádosti a výřezy účelové mapy SEK;

„Zákon o elektronických komunikacích“ je zákon č. 127/2005 Sb., o elektronických komunikacích a o změně některých souvisejících zákonů, ve znění pozdějších předpisů;

„Žadatel“ je osoba takto označená ve Vyjádření.

„Žádost“ je žádost, kterou Žadatel a/nebo Stavebník požádal CETIN o vydání Vyjádření.

**3. PLATNOST A ÚČINNOST VPOSEK**

Tyto VPOSEK jsou platné a účinné dnem odeslání Vyjádření na i) adresu elektronické pošty Stavebníka a/nebo Žadatele uvedenou v Žádosti nebo ii) adresu pro doručení prostřednictvím poštovní přepravy uvedenou Stavebníkem a/nebo Žadatelem v Žádosti.

**4. OBECNÁ PRÁVA A POVINNOSTI STAVEBNÍKA A/NEBO ŽADATELE**

- (i) Stavebník, Žadatel je výslovně srozuměn s tím, že SEK je veřejně prospěšným zařízením, byla zřízena ve veřejném zájmu a je chráněna Příslušnými požadavky.
- (ii) SEK je chráněna ochranným pásmem, jehož rozsah je stanoven (a) ustanovením § 102 Zákona o elektronických komunikacích a/nebo (b) právními předpisy účinnými před Zákonom o elektronických komunikacích, není-li Příslušnými požadavky stanoveno jinak.
- (iii) Stavebník, Žadatel nebo jím pověřená třetí osoba, je povinen při provádění Stavby nebo jiných prací, při odstraňování havárií a projektování staveb, řídit se Příslušnými požadavky, správnou praxí v oboru stavebnictví a technologickými postupy a je povinen učinit veškerá nezbytná opatření vyžadovaná Příslušnými požadavky k ochraně SEK před poškozením. Povinnosti dle tohoto odstavce má Stavebník rovněž ve vztahu k SEK, které se nachází mimo Zájmové území.
- (iv) Při zjištění jakéhokoliv rozporu mezi údaji v Situačním výkresu, který je přílohou Vyjádření a skutečným stavem, je Stavebník a/nebo Žadatel povinen bez zbytečného odkladu, nejpozději Den následující po zjištění takové skutečnosti, zjištěný rozpor oznámit POS.
- (v) Stavebník, Žadatel nebo jím pověřená třetí osoba, je povinen každé poškození či krádež SEK bezodkladně, nejpozději Den následující po zjištění takové skutečnosti, oznámit takovou skutečnost dohledovému centru společnosti CETIN na telefonní číslo +420 238 464 190.
- (vi) Bude-li Stavebník, Žadatel nebo jím pověřená třetí osoba na společnosti CETIN požadovat, aby se jako účastník správního řízení, pro jehož účely bylo toto Vyjádření vydáno, vzdala práva na odvolání proti rozhodnutí vydanému ve správním řízení, je oprávněn kontaktovat POS.

**5. POVINNOSTI STAVEBNÍKA PŘI PŘÍPRAVĚ STAVBY**

- (i) Při projektování Stavby je Stavebník povinen zajistit, aby projektová dokumentace Stavby (i) zohledňovala veškeré požadavky na ochranu SEK vyplývající z Příslušných požadavků, zejména ze Zákona o elektronických komunikacích a Stavebního zákona, (ii) respektovala správnou praxi v oboru stavebnictví a technologické postupy a (iii) umožňovala, aby i po provedení a umístění Stavby dle takové projektové dokumentace byla společnost CETIN, jako vlastník SEK schopna bez jakýchkoli omezení a překážek provozovat SEK, provádět údržbu a opravy SEK.
- (ii) Nebude-li možné projektovou dokumentaci zajistit některý, byť i jeden z požadavků dle předchozího odstavce (i) a/nebo umístění Stavby by mohlo způsobit, že nebude naplněn některý, byť i jeden z požadavků dle předchozího odstavce (i), vyvolá Stavebník Překládku.
- (iii) Při projektování Stavby, která se nachází nebo je u ní zamýšleno, že se bude nacházet v ochranném pásmu radiových tras společnosti CETIN a překračuje výšku 15 m nad zemským povrchem, a to včetně dočasných objektů zařízení staveniště (jeřáby, konstrukce, atd.) je Stavebník povinen písemně kontaktovat POS za účelem získání konkrétního stanoviska a podmínek k ochraně radiových tras společnosti CETIN a pro určení, zda Stavba vyvolá Překládku. Ochranné pásmo radiových tras v šíři 50m je zakresleno do situačního výkresu, který je součástí tohoto Vyjádření.

**VŠEOBECNÉ PODMÍNKY OCHRANY SÍTĚ ELEKTRONICKÝCH KOMUNIKACÍ společnosti CETIN a.s.**



Číslo jednací: 586611/22

Číslo žádosti: 0122 433 295

- (iv) Pokud se v Zájmovém území nachází podzemní silové vedení (NN) ve vlastnictví společnosti CETIN, je Stavebník povinen ve vztahu k projektové dokumentaci zajistit totéž, co je uvedeno pod písm (i) tohoto článku 5, přičemž platí, že Stavebník vyvolá Překládku v případech uvedených pod písm (ii) tohoto článku 5.
- (v) Stavebník je povinen při projektování Stavby, která je stavbou (a) zařízení silových elektrických sítí (VN, VVN a ZVVN) a/nebo (b) trakčních vedení, provést výpočet či posouzení rušivých vlivů na SEK, zpracovat ochranná opatření, to vše dle a v souladu s Příslušnými požadavky. Stavebník je povinen nejpozději třicet (30) Dnů před podáním žádosti o vydání příslušného správního rozhodnutí k umístění Stavby dle Stavebního zákona předat POS výpočet či posouzení rušivých vlivů na SEK a zpracovaná ochranná opatření.
- (vi) Je-li Stavba v souběhu s Kabelovodem, nebo Kabelovod kříží, je Stavebník povinen nejpozději ke Dni, ke kterému započne se zpracováním projektové dokumentace ke Stavbě, oznámit POS a projednat s POS (a) veškeré případy, kdy trajektorie podvrtní a protlačí budou vedeny ve vzdálenosti menší, než je 1,5 m od Kabelovodu a (b) jakékoliv výkopové práce, které budou nebo by mohly být vedeny v úrovni či pod úrovní Kabelovodu nebo kabelové komory.
- (vii) Je-li Stavba umístěna nebo má být umístěna v blízkosti Kabelovodu, ve vzdálenosti menší, než jsou 2 m nebo kříží-li Stavba Kabelovod ve vzdálenosti menší, než je 0,5 m nad nebo kdekoliv pod Kabelovodem, je Stavebník povinen předložit POS k posouzení zakreslení Stavby v příčných řezech, přičemž do příčného řezu je Stavebník rovněž povinen zakreslit profil kabelové komory.

## 6. POVINNOSTI STAVEBNÍKA PŘI PROVÁDĚNÍ STAVBY

- (i) Stavebník je před započatím jakýchkoliv zemních prací ve vztahu ke Stavbě povinen vytyčit trasu SEK na terénu dle Příslušných požadavků a dle Stavebního zákona. S vytyčenou trasou SEK je Stavebník povinen seznámit všechny osoby, které budou anebo by mohly zemní práce ve vztahu ke Stavbě provádět. V případě porušení této povinnosti bude Stavebník odpovědný společností CETIN za náklady a škody, které porušením této povinnosti společností CETIN vzniknou a je povinen je společností CETIN uhradit.
- (ii) Pět (5) Pracovních dní před započatím jakýchkoliv prací ve vztahu ke Stavbě je Stavebník povinen oznámit společností CETIN, že zahájí práce či činnosti ve vztahu ke Stavbě. Písemné oznámení dle předchozí věty zašle Stavebník na adresu elektronické pošty POS a bude obsahovat minimálně číslo jednací Vyjádření a kontaktní údaje Stavebníka.
- (iii) Stavebník je povinen zabezpečit a zajistit SEK proti mechanickému poškození, a to zpravidla dočasným umístěním silničních betonových panelů nad kabelovou trasou SEK. Do doby, než je zajištěna a zabezpečena ochrana SEK proti mechanickému poškození, není Stavebník oprávněn přejíždět vozidly nebo stavební mechanizací kabelovou trasu SEK. Při přepravě vysokých nákladů nebo při projíždění stroji, vozidly či mechanizací pod nadzemním vedením SEK je Stavebník povinen prověřit, zda výška nadzemního vedení SEK je dostatečná a umožňuje spolehlivý a bezpečný způsob přepravy nákladu či průjezdu strojů, vozidel či mechanizace.
- (iv) Při provádění zemních prací v blízkosti SEK je Stavebník povinen postupovat tak, aby nedošlo ke změně hloubky uložení nebo prostorového uspořádání SEK. V místech, kde SEK vystupuje ze země do budovy, rozváděče, na sloup apod. je Stavebník povinen vykonávat zemní práce se zvýšenou mírou opatrnosti, výkopové práce v blízkosti sloupů nadzemního vedení SEK je Stavebník povinen provádět v takové vzdálenosti od sloupu nadzemního vedení SEK,

která je dostatečná k tomu, aby nedošlo nebo nemohlo dojít k narušení stability sloupu nadzemního vedení SEK. Stavebník je povinen zajistit, aby jakoukoliv jeho činností nedošlo bez souhlasu a vědomí společnosti CETIN (a) ke změně nivelety terénu, a/nebo (b) k výsadbě trvalých porostů, a/nebo (c) ke změně rozsahu a změně konstrukce zpevněných ploch. Pokud došlo k odkrytí SEK, je Stavebník povinen SEK po celou dobu odkrytí náležitě zabezpečit proti prověšení, poškození a odcizení.

- (v) Zjistí-li Stavebník kdykoliv během provádění prací ve vztahu ke Stavbě jakýkoliv rozpor mezi údaji v projektové dokumentaci a skutečností, je povinen bezodkladně přerušit práce a oznámit zjištěný rozpor na adresu elektronické pošty POS. Stavebník není oprávněn pokračovat v pracích ve vztahu ke Stavbě do doby, než získá písemný souhlas POS s pokračováním prací.
- (vi) Stavebník není bez předchozího písemného souhlasu společnosti CETIN oprávněn manipulovat s kryty kabelových komor, jakkoliv zakrývat vstupy do kabelových komor, a to ani dočasně, vstupovat do kabelových komor, jakkoliv manipulovat s případně odkrytými prvky SEK či s jakýmkoliv jiným zařízením se SEK souvisejícím. Rovněž bez předchozího písemného souhlasu společnosti CETIN není Stavebník oprávněn umístit nad trasou Kabelovodu jakoukoliv jinou síť technické infrastruktury v podélném směru.
- (vii) Byla-li v souladu s Vyjádřením a těmito VPOSEK odkryta SEK je Stavebník povinen tři (3) Pracovní dny před zakrytím SEK písemně oznámit POS zakrytí SEK a vyzvat ho ke kontrole před zakrytím. Oznámení Stavebníka dle předchozí věty musí obsahovat minimálně předpokládaný Den zakrytí, číslo jednací Vyjádření a kontaktní údaje Stavebníka. Stavebník není oprávněn provést zakrytí do doby, než získá písemný souhlas POS se zakrytím.

## 7. ROZHODNÉ PRÁVO

Vyjádření a VPOSEK se řídí českým právem, zejména Občanským zákoníkem, Zákonem o elektronických komunikacích a Stavebním zákonem. Veškeré spory z Vyjádření či VPOSEK vyplývající budou s konečnou platností řešeny u příslušného soudu České republiky.

## 8. PÍSEMNÝ STYK

Písemným stykem či pojmem „písemně“ se pro účely Vyjádření a VPOSEK rozumí předání zpráv jedním z těchto způsobů:

- v listinné podobě;
- e-mailovou zprávou se zaručeným elektronickým podpisem dle zák. č. 227/2000 Sb., o elektronickém podpisu a o změně některých dalších zákonů (zákon o elektronickém podpisu), ve znění pozdějších předpisů;

## 9. ZÁVĚREČNÁ USTANOVENÍ

- (i) Stavebník, Žadatel nebo jím pověřená třetí osoba je počínaje Dnem převzetí Vyjádření povinen užít informace a data uvedená ve Vyjádření pouze a výhradně k účelu, pro který mu byla tato poskytnuta. Stavebník, Žadatel nebo jím pověřená třetí osoba není oprávněn informace a data rozmnožovat, rozšiřovat, pronajímat, půjčovat či jinak umožnit jejich užívání třetí osobou bez předchozího písemného souhlasu společnosti CETIN.
- (ii) Pro případ porušení kterékoliv z povinností Stavebníka, Žadatele nebo jím pověřené třetí osoby, založené Vyjádřením /nebo těmito VPOSEK je Stavebník, Žadatel či jím pověřená třetí osoba odpovědný za veškeré náklady a škody, které společností CETIN vzniknou porušením povinností Stavebníka, Žadatele nebo jím pověřené třetí osoby.

Číslo jednací: 586611/22

Číslo žádosti: 0122 433 295

## Informace k vytyčení SEK

V případě požadavku na vytyčení PVSEK společnosti CETIN a.s. se, prosím, obraťte na společnosti uvedené níže.

### CETIN a.s. - středisko Morava jih

se sídlem: Českomoravská 2510/19, Libeň, 190 00 Praha 9  
IČ: 04084063 DIČ: CZ04084063  
kontakt: tel: 238465229 obslužná doba po-pa 7 - 15 hod

### TEMO-TELEKOMUNIKACE, a.s. - výhradní dodavatel společnosti CETIN a.s.

se sídlem: U Záběhlického zámku 233/15, 106 00 Praha 10  
IČ: 25740253 DIČ: CZ25740253  
kontakt: Pavel Drdla, mobil: 725871746, e-mail: pavel.drdla@temo.cz  
Klíma Jiří, mobil: 602450093, e-mail: jiri.klima@temo.cz

### CONTENT, s.r.o.

se sídlem: Karlov 1246, 594 01 Velké Meziříčí, pobočka: Okružní 28/18, 591 01 Žďár nad Sázavou  
IČ: 63492164 DIČ: CZ63492164  
kontakt: Martin Kalina, tel/fax: 566521721, mobil: 777702117, e-mail: kalina@content-vm.cz, vytycenisiti@seznam.cz

### ELTER, s.r.o.

se sídlem: Straněnská 1149, 539 01 Hlinsko  
IČ: 49814419 DIČ: CZ49814419  
kontakt: tel.: 469312100, mobil: 731115925, e-mail: elter.hlinsko@xaz.cz  
Havel Stanislav, mobil: 736778264, Chadima Zdeněk, mobil: 731115933

### GIS-STAVINVEST, a.s.

se sídlem: Pražská 1156, Pelhřimov  
IČ: 25163558 DIČ: CZ25163558  
kontakt: Petr Novák, mobil: 737 286 334, tel/fax: 596 541 102, e-mail: ostrava@gis-stavinvest.cz

### Chadima Zdeněk

se sídlem: Máchova 257, 539 73 Skuteč  
IČ: 01222163 DIČ:  
kontakt: Zdeněk Chadima, tel: 731115933, e-mail: z.chadima@tiscali.cz

### Jiří Novotný, Montáž, údržba a servis tel.sítí - okr. Třebíč, Znojmo

se sídlem: Akad. Práta 524, 675 55 Hrotovice, okr. Třebíč  
IČ: 72377259 DIČ:  
kontakt: Jiří Novotný, tel.: 568860888, mobil: 777318588, e-mail: novotny.hrotovice@seznam.cz

### Josef Joura

se sídlem: Okřešice 53, okres Třebíč, 674 01  
IČ: 88282091 DIČ: CZ6312180820  
kontakt: Josef Joura, mobil: 602578674, e-mail: josefjoura@seznam.cz

### Karel Horský

se sídlem: Poličská 877/36, 568 02 Svitavy - Předměstí  
IČ: 01377841 DIČ:  
kontakt: Karel Horský, mobil: 602 483 023, e-mail: k.horsky.sy@gmail.com

Číslo jednací: 586611/22

Číslo žádosti: 0122 433 295

**K+K ELTEC, s.r.o.**

se sídlem: Smetanova 997, 517 41 Kostelec nad Orlicí  
IČ: 25277308 DIČ: CZ25277308  
kontakt: Radovan Krsek, mobil: 603486395, e-mail: krsek@eltec.cz

**PELMONT s.r.o**

se sídlem: Vlášnická 1111, 393 01 Pelhřimov  
IČ: 25172786 DIČ: CZ25172786  
kontakt: Karel Pichl, tel.: 565325325, fax: 565333565, mobil: 602227227, e-mail: pelmont@pelmont.cz

**Radim Zabloudil**

se sídlem: Tábor 2356/28a, 602 00 Brno - Žabovřesky  
IČ: 74899589 DIČ: CZ6210151585  
kontakt: Radim Zabloudil, mobil: 602760276, e-mail: radim.zabloudil@seznam.cz

**TEMO-TELEKOMUNIKACE, a.s. - výhradní dodavatel společnosti CETIN a.s.**

se sídlem: pracoviště Žižkova 832, 580 01 Havlíčkův Brod  
IČ: 25740253 DIČ: CZ25740253  
kontakt: Jan Dostál, mobil: 602482982, e-mail: jan.dostal@temo.cz

**TELEPROG s.r.o.,**

se sídlem: Znojemská 4665/78a, 586 01 Jihlava  
IČ: 60721197 DIČ: CZ60721197  
kontakt: Luboš Štěpnička, tel.: 567322089, fax: 567161319, mobil: 602782898, e-mail: stepnicka@teleprog.cz

**Vegacom, a.s.**

se sídlem: Rantířov 20, ( Areál Agropodnik), 588 41 Vyskytná nad Jihlavou  
IČ: 25788680 DIČ: CZ25788680  
kontakt: Martin Pečar, mobil: 603855658, e-mail: pecar@vegacom.cz  
Zdeněk Plšek, mobil: 605232401, e-mail: plsek@vegacom.cz

# SITUAČNÍ VÝKRES - ZÁJMOVÉ ÚZEMÍ

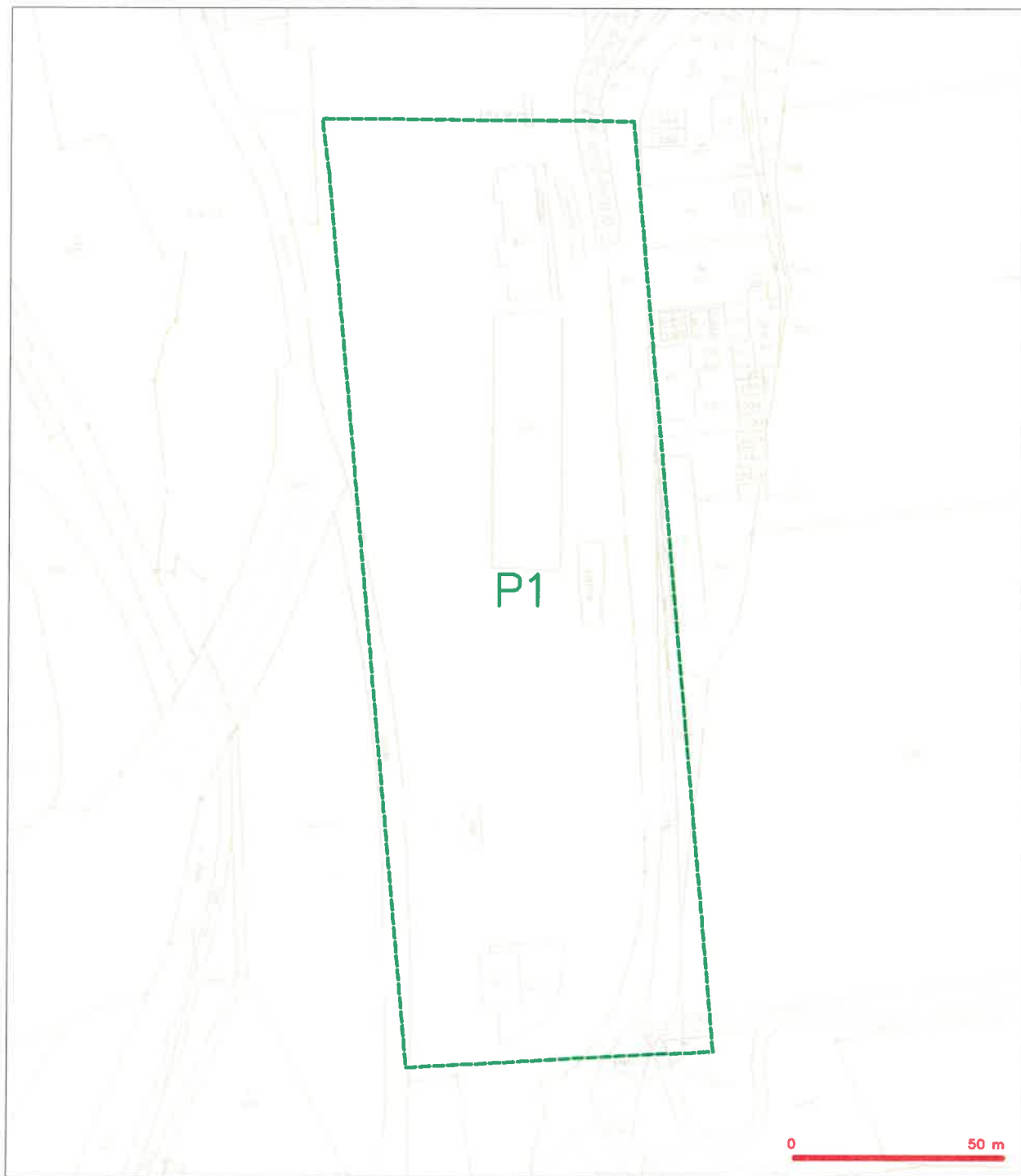

## LEGENDA

--- hranice zájmového území k vyjádření

*Karl*  
 CETIN a.s.  
 Českomoravská 2510/19, Libeň  
 190 00 Praha 9  
 DIČ: CZ04084063  
 102



### SITUAČNÍ VÝKRES - POLYGON 1

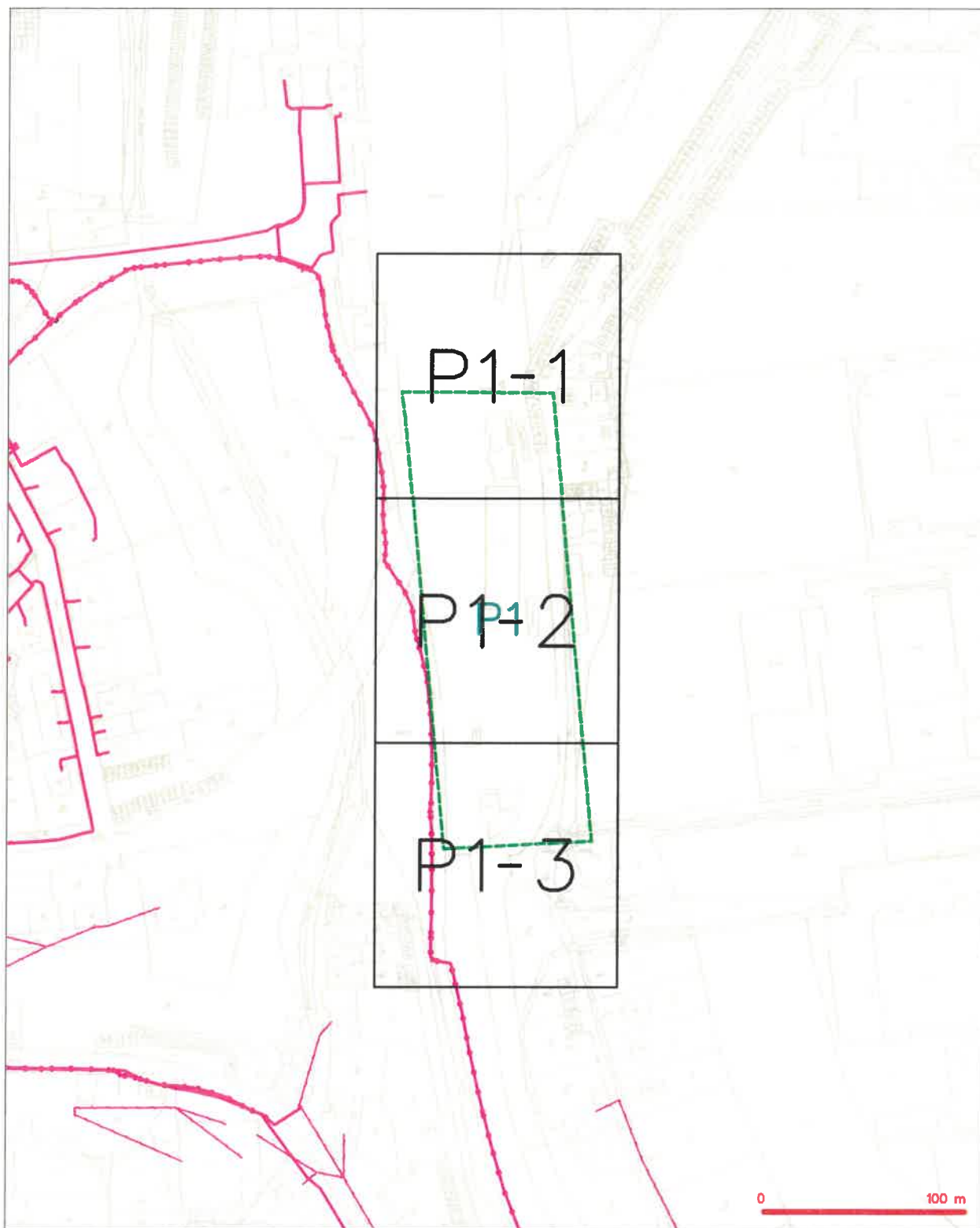

**LEGENDA**

	<i>izjava izjavljene izjave iz izjave</i>		<i>namerljivi prikrili opitični tekst, NEVE brskaj</i>
	<i>NI prijavljene izjave iz NI prijavljene CTN</i>		<i>namerljivi prikrili opitični tekst, NEVE brskaj</i>
	<i>namerljivi prikrili metatični tekst</i>		<i>namerljivi prikrili metatični tekst</i>
	<i>namerljivi prikrili opitični tekst, NEVE brskaj</i>		<i>namerljivi prikrili metatični tekst</i>
	<i>namerljivi prikrili opitični tekst</i>		<i>namerljivi prikrili metatični tekst</i>
	<i>namerljivi prikrili opitični tekst</i>		<i>namerljivi prikrili metatični tekst</i>

**SITUAČNÍ VÝKRES - POLYGON 1, list kladu P1-1**



## LEGENDA

- [illegible]

**SITUAČNÍ VÝKRES - POLYGON 1, list kladu P1-2**



**LEGENDA**

- |                                   |  |                                     |  |
|-----------------------------------|--|-------------------------------------|--|
| — (green dashed line)             | hranice sídlovního domu a vyzdělání  | — (pink dashed line with circles)   | načrtnutý průběh optického kabelu, HDPE trubky nebo soustředěná optická a metalická kabelu |
| — (blue dashed line)              | HN přípojky, domovní HN přípojení CETIN  | — (pink dashed line with squares)   | načrtnutí silé   |
| — (pink dashed line)              | záměrný průběh metalického kabelu  | — (pink dashed line with triangles) | načrtnutí silé ochranné pásové rodové silé   |
| — (pink dashed line with circles) | záměrný průběh optického kabelu, HDPE trubky nebo soustředěná optická a metalická kabelu | — (pink dashed line with diamonds)  | načrtnutí silé   |
| — (pink dashed line with circles) | načrtnutý průběh metalického kabelu  | — (pink dashed line with circles)   | načrtnutí silé   |
| — (pink dashed line with circles) | načrtnutí silé   | — (pink dashed line with circles)   | načrtnutí silé   |



Dopravní projektování spol.s.r.o.  
Pavla Minaříková  
28.října 3388/111 70200/111  
702 00 Moravská Ostrava

Váš dopis zn.

ze dne

Číslo jednací 1202205991

Datum 21.3.2022

Vyřizuje Pavel Kríž

telefon +420 724 815 186

e-mail Pavel.Kriz@cdt.cz

Věc: Vyjádření k existenci sítí elektronických komunikací v majetku a/nebo správě ČD - Telematika a.s. ke sloučenému územnímu a stavebnímu řízení.

Název stavby: Jihlava temperované stání pro SHV ST TO Jihlava

V zájmovém území určeném a vyznačeném žadatelem:

- se nachází prostředky sítí elektronických komunikací v majetku Správy železnic, státní organizace (ve správě CTD) nebo do něj zasahuje ochranné pásmo těchto sítí

Ochranné pásmo sítí elektronických komunikací určuje §102 zák. č. 127/2005 Sb., o elektronických komunikacích.

**Vyjádření pozbývá platnosti dne 21.3.2024**

#### Všeobecné podmínky ochrany:

Vyjádření je platné pouze pro získání informací o výskytu sítí elektronických komunikací v majetku a/nebo správě společnosti ČD - Telematika a.s. v zájmovém území určeném a vyznačeném žadatelem včetně stanoveného důvodu vyjádření.

Žadatel není oprávněn užít toto vyjádření k podání žádosti o vydání jakéhokoliv správního rozhodnutí či jiného rozhodnutí mající obdobný charakter podle zákona 183/2006 Stavební zákon. Pro již zmíněné účely je žadatel povinen zažádat ČD - Telematika a.s. o udělení souhlasu se stavebními činnostmi prováděnými v blízkosti sítí elektronických komunikací dle § 102 odst. 3 dle zákona č. 127/2005 Sb. o elektronických komunikacích, s přesným zaznačením umístění stavby, stručným popisem rozsahu a způsobu provedení činností a číslem jednacího tohoto vyjádření na příslušnou pobočku (kontakty naleznete na [www.cdt.cz/cs/o-nas/informace-pro-stavebniky](http://www.cdt.cz/cs/o-nas/informace-pro-stavebniky)). Nedodržení této podmínky je hrubým porušením právní povinnosti podle zákona 183/2006 Stavební zákon, zákona 127/2005 Sb., o elektronických komunikacích a zákona 266/1994 Sb., o drahách.

#### Specifické podmínky Správy železnic, státní organizace:

Stavební objekty a provozní soubory zpracované do stupně dokumentace pro územní řízení týkající se sítě

[www.cdt.cz](http://www.cdt.cz)



elektronických komunikací v majetku Správy železnic musí být v dalším stupni projektové dokumentace zpracovány v rozsahu daném vyhláškou č.146/2008Sb. a upřesněnou směrnicí Správy železnic 11/2006.

Činnosti na majetku Správy železnic uvedené již ve stupni dokumentace pro územní řízení musí být v souladu s technickými kvalitativními podmínkami staveb státních drah.

**Další upřesňující podmínky:**

V zájmovém prostoru se nachází sdělovací a optické kabely v majetku Správy železnic, CTD v údržbě ČD-T.

**Počet příloh: 2**

ČD - Telematika a.s.  
Pernerova 2819/2a  
130 00 Praha 3

*Žádost o vyjádření k existenci SEK je možné podávat elektronicky na [vyjadreni.cdt.cz](http://vyjadreni.cdt.cz).*

[www.cdt.cz](http://www.cdt.cz)

ČD - Telematika a.s. | akciová společnost | Korespondenční adresa: Pod Tábořem 369/8a | 190 00 Praha 9 | tel.: +420 972 225 555

Sídlo společnosti: Pernerova 2819/2a | 130 00 Praha 3 | IČ: 61459445 | DIČ: CZ61459445 | Vedená u Městského soudu v Praze, spisová značka B 8938

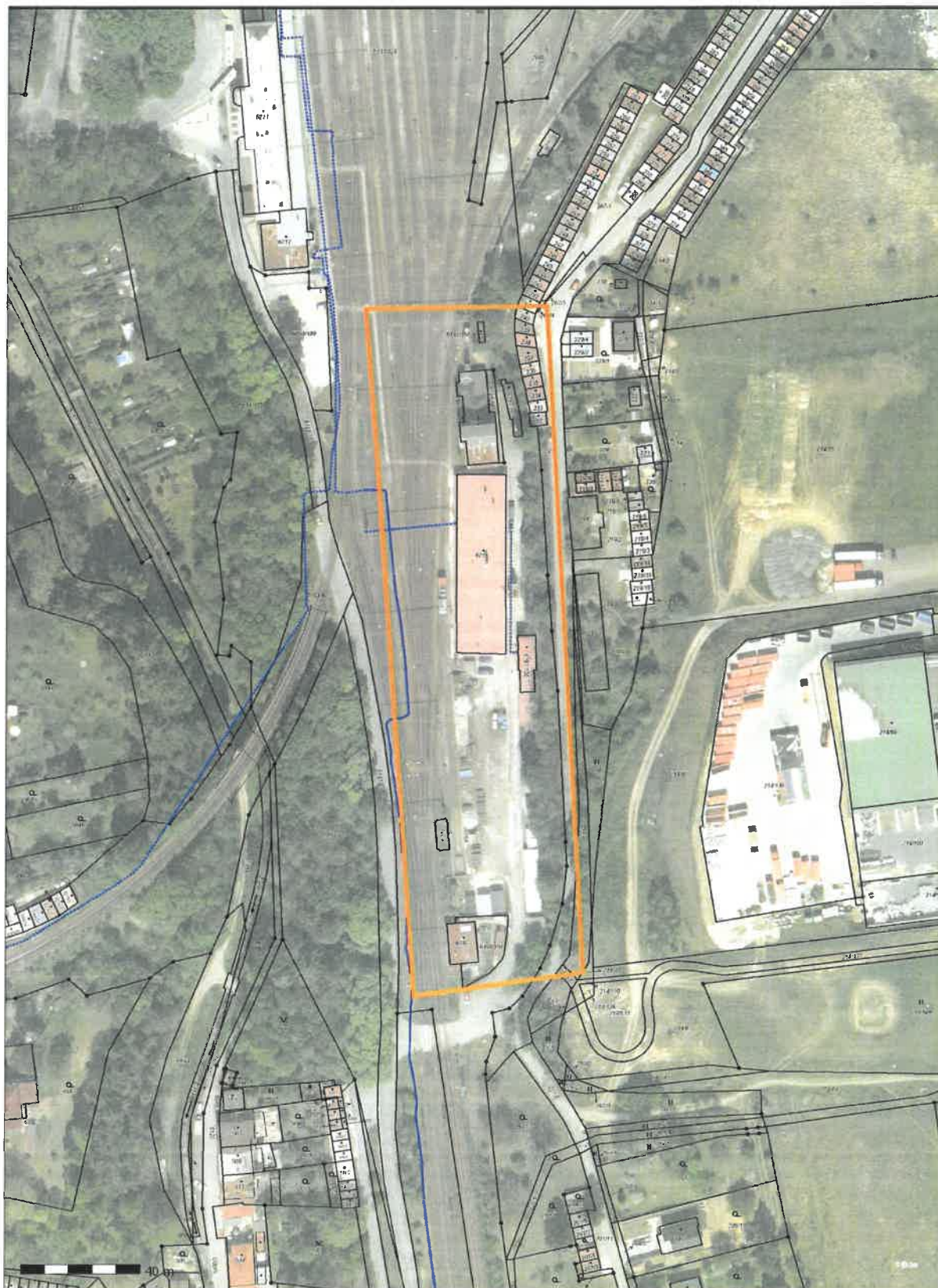

Dopravní projektování, spol. s r.o.  
28. října 3388/111  
702 00 Ostrava

Váš dopis zn.

ze dne

Číslo jednací 1202206321

Datum 22.3.2022

Vyřizuje Pavel Kríž

telefon +420 724 815 186

e-mail Pavel.Kriz@cdt.cz

Věc: Vyjádření k existenci sítí elektronických komunikací v majetku a/nebo správě ČD - Telematika a.s. ke sloučenému územnímu a stavebnímu řízení.

Název stavby: Jihlava temperované stání pro SHV ST TO Jihlava

V zájmovém území určeném a vyznačeném žadatelem:

- se nachází prostředky sítí elektronických komunikací v majetku Správy železnic, státní organizace (ve správě CTD) nebo do něj zasahuje ochranné pásmo těchto sítí

Ochranné pásmo sítí elektronických komunikací určuje §102 zák. č. 127/2005 Sb., o elektronických komunikacích.

Vzhledem ke vzájemné poloze průběhu sítí elektronických komunikací v majetku a/nebo správě ČD - Telematika a.s. (dále jen „ČD-T“) a území přímo ovlivněného stavebními pracemi udělujeme **SOUHLAS** s provedením prací v blízkosti prostředků sítí elektronických komunikací ve správě nebo majetku ČD-T.

**Vyjádření pozbývá platnosti dne 22.3.2024**

#### Všeobecné podmínky ochrany:

Žadatel je povinen:

- Před zahájením prací nechat u ČD-T dotčené sítě elektronických komunikací vytyčit:
  - Vytyčení SEK bude provedeno na základě písemné objednávky zaslané nejméně 14 dnů před požadovaným termínem vytyčení. Na objednávce ve dvojím vyhotovení musí být uvedeno jednací číslo vyjádření a datum vydání vyjádření. V případě, že žadatelem je právnická osoba, musí být na objednávce uvedeno navíc IČO, DIČ a bankovní spojení objednatele.
  - Termín, způsob a formu vytyčení je nutné řešit individuálně s kontaktní osobou (kontakty na adrese [www.cdt.cz/cs/o-nas/informace-pro-stavebniky](http://www.cdt.cz/cs/o-nas/informace-pro-stavebniky)) po telefonické dohodě, a to nejlépe 7 dnů před požadovaným termínem vytyčení. Je-li vytyčení požadováno do tří dnů od data vaší žádosti na vytyčení, bude do celkové částky za vytyčení připočten expresní příplatek ve výši 30% z celkové částky.
  - Žadatel nese veškeré náklady na provedení vytyčení, a to včetně případných prací geodetické kanceláře,

[www.cdt.cz](http://www.cdt.cz)



pokud to situace vyžaduje.

- Zajistit prokazatelné seznámení pracovníků, kteří budou provádět práce, s polohou vedení (zařízení).
- Upozornit organizaci provádějící zemní práce na možnou odchylku uloženého vedení (zařízení) od polohy vyznačené ve výkresové dokumentaci.
- Upozornit pracovníky, aby dbali při pracích v těchto místech největší opatrnosti a nepoužívali zde nevhodné nářadí, a také ve vzdálenosti nejméně 1,5 m po každé straně vyznačené trasy vedení (zařízení) používali pouze ruční kopání.
- Zajistit odpovídající ochranu kabelů a ochranu kabelové trasy dle platných norem, pokud bude trasa kabelů pojížděna vozidly nebo stavební mechanizací.
- Zajistit ochranu kabelů v místech, kde kabel vystupuje ze země (vstupy do budov, rozvaděčů, na sloupy, trasy kabelu na mostech a propustech, apod.) a také kabelových vedení a závěrů v objektech.
- Nedovolit, aby nad kabelovou trasou a v jejím ochranném pásmu byly zřizovány skládky, deponie materiálu, aby byla budována zařízení, která by znemožnila přístup ke kabelům. Bez souhlasu správce nesnižovat ani nezvyšovat vrstvu zeminy nad kabelovou trasou.

V případě, že při zemních pracích dojde k odkrytí podzemního telekomunikačního vedení (zařízení), je Žadatel dále povinen:

- Neprodleně informovat kontaktního pracovníka ČD-T (kontakty na adrese [www.cdt.cz/cs/o-nas/informace-pro-stavebniky](http://www.cdt.cz/cs/o-nas/informace-pro-stavebniky)), zabezpečit vedení (zařízení) proti poškození nebo zcizení.

**Žadatel je povinen neprodleně ohlásit ČD-T (telefonicky +420 972 110 000) každé poškození podzemního telekomunikačního vedení a zařízení.**

Nedodržení těchto podmínek je hrubým porušením právní povinnosti podle zákona 183/2006 Stavební zákon, zákona 127/2005 Sb., o elektronických komunikacích a zák. č. 266/1994 Sb., o drahách.

#### **Další upřesňující podmínky:**

V zájmovém území nebo jeho blízkosti se nachází trasy sdělovacích a optických kabelů v majetku Správy železnic, ČTD, v údržbě ČDT.

Nutno dodržet všeobecné podmínky pro činnosti na kabelech v majetku Správy železnic.

V případě, že práce budou probíhat v blízkosti inženýrských sítí, je potřeba zažádat o vytyčení, a to v dostatečném časovém předstihu.

Kontaktní osoba pro vytyčení: Jiří Pohořalý tel. 724 645 882.

Křížení a odstup od stávajících tras v naší správě musí být dle platných norem a předpisů (ČSN 736005).

Nad kabelovou trasou je zakázáno skladovat veškerý materiál, zřizovat stavby a pojíždět kabelovou trasu těžkou mechanizací. Ochranné pásmo kabelu je 0,5 m od osy na obě strany. Kabelové sítě a veškeré zařízení nesmí být stavbou nijak dotčeno, ani omezena nebo narušena jejich funkčnost. Musí být ochráněny před poškozením. Výkop v blízkosti kabelové trasy musí být prováděn ručně a pod dozorem. Kabel musí zůstat během stavby v provozu.

V případě manipulace s kabelem je nutná konzultace s technikem ČD-T a.s.

Při dodržení podmínek souhlasíme se stavbou.

**Počet příloh: 1**

ČD - Telematika a.s.  
Pernerova 2819/2a  
130 00 Praha 3

*Žádost o vyjádření k existenci SEK je možné podávat elektronicky na [vyjadreni.cdt.cz](http://vyjadreni.cdt.cz).*

[www.cdt.cz](http://www.cdt.cz)

ČD - Telematika a.s. | akciová společnost | Korespondenční adresa: Pod Tábořem 369/8a | 190 00 Praha 9 | tel.: +420 972 225 555

Sídlo společnosti: Pernerova 2819/2a | 130 00 Praha 3 | IČ: 61459445 | DIČ: CZ61459445 | Vedená u Městského soudu v Praze, spisová značka B 8938

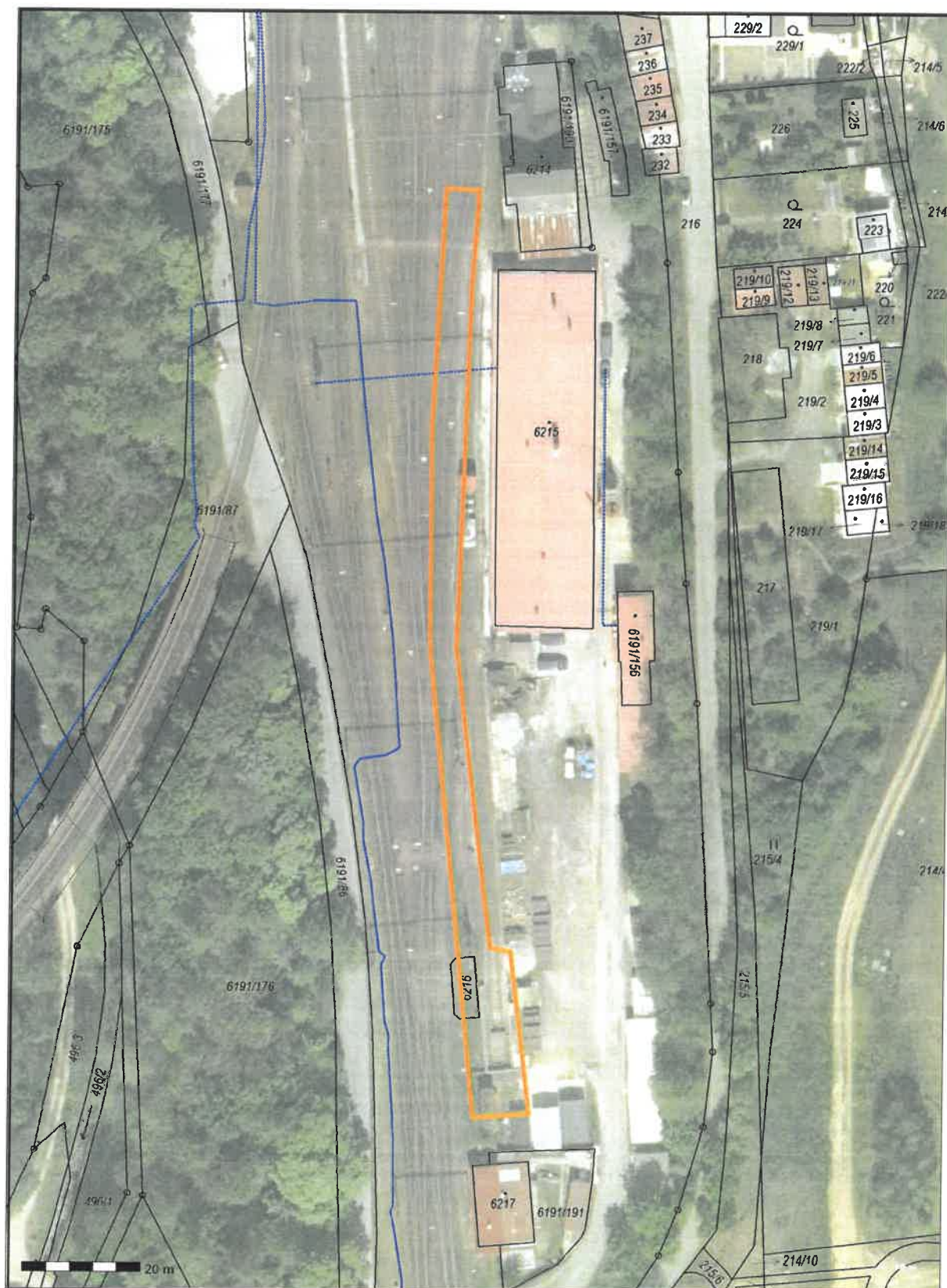



naše značka  
5002577490  
vyřizuje  
Martina Pýchová  
datum  
06.04.2022

Dopravní projektování, spol. s r.o.  
28. října 3388/111  
70200 Ostrava

Věc:  
**Jihlava temperované stání pro SHV ST TO Jihlava**  
K.ú. - p.č.: Jihlava , Hruškové Dvory

Stavebník: Správa železnic, státní organizace , Nerudova 773/1 , 77900 Olomouc

Účel stanoviska: Povolení stavby - stavební režim (ÚR+SP)

GasNet, s.r.o., jako provozovatel distribuční soustavy (PDS) a technické infrastruktury, zastoupený GasNet Služby, s.r.o., vydává toto stanovisko:

**V ZÁJMOVÉM ÚZEMÍ STAVBY SE NACHÁZÍ TATO PLYNÁRENSKÁ ZAŘÍZENÍ A PLYNOVODNÍ PŘÍPOJKY:**

- STL plynovod OC DN 80

Požadujeme respektovat průběh a ochranné pásmo plynárenského zařízení.

Při realizaci stavby je nutno dodržovat veškerá pravidla stanovená pro práce v ochranném pásmu (OP) plynárenského zařízení a plynovodních přípojek, které činí 1 m na každou stranu od obrysu plynovodu a přípojek. V tomto pásmu nesmí být umístovány žádné nadzemní stavby, prováděna skládka materiálu a výšková úprava terénu. Veškeré stavební práce budou prováděny v OP výhradně ručním způsobem a musí být vykonávány tak, aby v žádném případě nenarušily bezpečný provoz plynárenského zařízení.

Současně si vyhrazujeme upřesnění nebo rozšíření našich podmínek při zjištění situace na místě.

V rozsahu této stavby souhlasíme s povolením stavby dle zákona 183/2006 Sb. ve znění pozdějších předpisů. Tento souhlas platí pro územní řízení, řízení o územním souhlasu, veřejnoprávní smlouvy pro umístění stavby, zjednodušené územní řízení, ohlášení, stavební řízení, společné územní a stavební řízení, veřejnoprávní smlouvu o provedení stavby nebo oznámení stavebního záměru s certifikátem autorizovaného inspektora.

V zájmovém území se mohou nacházet plynárenská zařízení jiných vlastníků či správců, případně i dlouhodobě nefunkční/neprovozovaná plynárenská zařízení bez dostupných informací o jejich poloze a vlastnictví.

Plynárenská zařízení a plynovodní přípojky (dále jen PZ) jsou dle ust. § 2925 zákona č. 89/2012 Sb., občanského zákoníku, provozovány jako zařízení zvláště nebezpečná a z tohoto důvodu jsou chráněna ochranným pásmem dle zákona č. 458/2000 Sb. ve znění pozdějších předpisů.

Rozsah ochranného pásma je stanoven v zákoně 458/2000 Sb. ve znění pozdějších předpisů.

Stavební činnosti je možné realizovat pouze při dodržení podmínek stanovených v tomto stanovisku. Nebudou-li tyto podmínky dodrženy, budou stavební činnosti považovány dle § 68 zákona č. 458/2000 Sb. ve znění pozdějších předpisů za činnost bez našeho předchozího souhlasu. Při každé změně projektu nebo stavby (zejména trasy navrhovaných inženýrských sítí) je nutné požádat o nové stanovisko k této změně.

Nedodržení podmínek uvedených v tomto stanovisku zakládá odpovědnost stavebníka za vzniklé škody.

**GasNet Služby, s.r.o.**

Plynárenská 499/1 • Zábřovice • 602 00 Brno • T 555 90 10 10 • [www.gasnet.cz](http://www.gasnet.cz)  
IČ: 27935311 • DIČ: CZ27935311

**Zápis do obchodního rejstříku:** Krajský soud v Brně, sp. zn. C 57165, dne 26. 7. 2007

**Certificate of Incorporation:** Regional Court in Brno, ref. number C 57165, on 26th July 2007

Zákaznická linka GasNet 555 90 10 10, [info@gasnet.cz](mailto:info@gasnet.cz), [www.gasnet.cz](http://www.gasnet.cz)

Za stavební činnosti se pro účely tohoto stanoviska považují všechny činnosti prováděné v ochranném pásmu PZ (tzn. bezvýkopové technologie a terénní úpravy) a činnosti mimo ochranné pásmo, pokud by takové činnosti mohly ohrozit bezpečnost a spolehlivost PZ (např. trhací práce, sesuvy půdy, vibrace, apod.).

Případné zřizování staveniště, skladování materiálů, stavebních strojů apod. bude realizováno mimo ochranné pásmo PZ (není-li ve stanovisku uvedeno jinak).

Při použití nákladních vozidel, stavebních strojů a mechanismů požadujeme zabezpečit případný přejezd přes PZ uložením betonových panelů v místě přejezdu PZ.

#### PŘI REALIZACI STAVBY BUDOU DODRŽENY TYTO PODMÍNKY PRO PROVÁDĚNÍ STAVEBNÍ ČINNOSTI:

(1) Před zahájením stavební činnosti bude provedeno vytyčení trasy a přesné určení uložení PZ. Vytyčení trasy provede příslušná regionální oblast ZDARMA. Formulář a kontakt naleznete na <https://www.gasnet.cz/cs/ds-vytyceni-pz/>, lze využít QR kód, který je uveden v tomto stanovisku. Při podání žádosti uvede žadatel naši značku (číslo jednací) uvedenou v úvodu tohoto stanoviska a sdělí termín zahájení a ukončení stavby. O provedeném vytyčení trasy bude sepsán protokol. Přesné určení uložení PZ (sondou) je povinen provést stavebník na svůj náklad.  
**BEZ VYTYČENÍ TRASY A PŘESNÉHO URČENÍ ULOŽENÍ PZ STAVEBNÍKEM NESMÍ BÝT VLASTNÍ STAVEBNÍ ČINNOST ZAHÁJENA. VYTYČENÍ POVAŽUJEME ZA ZAHÁJENÍ STAVEBNÍ ČINNOSTI V OCHRANNÉM A BEZPEČNOSTNÍM PÁSMU PZ. PROTOKOL O VYTYČENÍ MÁ PLATNOST 2 MĚSÍCE.**

(2) Stavebník je povinen stavebnímu podnikateli prokazatelně předat kopii tohoto stanoviska. Převzetí kopie stvrdí stavební podnikatel stavebníkovi svým podpisem a zápisem do stavebního deníku. Pracovníci provádějící stavební činnosti budou prokazatelně seznámeni s polohou PZ, rozsahem ochranného pásma a těmito podmínkami.

(3) Bude dodržena mj. ČSN 73 6005, TPG 702 01, TPG 702 04, TPG 700 03, zákon č.458/2000 Sb. ve znění pozdějších předpisů, případně další předpisy související s uvedenou stavbou.

(4) Při provádění stavební činnosti v ochranném pásmu PZ vč. přesného určení uložení PZ je stavebník povinen učinit taková opatření, aby nedošlo k poškození PZ nebo ovlivnění jejich bezpečnosti a spolehlivosti provozu. Nebude použito nevhodného nářadí, zemina bude těžena pouze ručně bez použití pneumatických, elektrických, bateriových a motorových nářadí.

(5) V případě použití bezvýkopových technologií (např. protlaku) bude před zahájením stavební činnosti provedeno úplné obnažení PZ v místě křížení na náklady stavebníka. Technologie musí být navržena tak, aby v místě křížení nebo souběhu s PZ byl dostatečný stranový nebo výškový odstup od PZ, který zajistí nepoškození PZ během prací a to s ohledem na použitou bezvýkopovou technologii a všechny její účinky na okolní terén. V případě, že nemůže být tato podmínka dodržena, nesmí být použita bezvýkopová technologie.

(6) Odkrytá PZ budou v průběhu nebo při přerušení stavební činnosti řádně zabezpečena proti jejich poškození.

(7) Poklopy uzávěrů a ostatních armatur na PZ, vč. hlavních uzávěrů plynu (HUP) na odběrném plynovém zařízení udržovat stále přístupné a funkční po celou dobu trvání stavební činnosti.

(8) Bude zachována hloubka uložení PZ (není-li ve stanovisku uvedeno jinak).

(9) Stavebník je povinen neprodleně oznámit každé i sebemenší poškození PZ (vč. drobných vrypů do PE potrubí, poškození izolace, signalizačního vodiče, výstražné fólie, markeru atd.) na telefon 1239.

(10) Před provedením zásypu výkopu a v průběhu stavby bude provedena kontrola dodržení podmínek stanovených pro stavební činnosti v ochranném pásmu PZ. Povinnost kontroly se vztahuje i na PZ, která nebyla odhalena. Kontrolu provede příslušná regionální oblast (formulář a kontakt naleznete na <https://www.gasnet.cz/cs/ds-vytyceni-pz/>, lze využít QR kód, který je uveden v tomto stanovisku). Při žádosti uvede žadatel naši značku (číslo jednací) uvedenou v úvodu tohoto stanoviska. Kontrolu je třeba objednat min. 5 dnů předem.  
Předmětem kontroly je také ověření dodržení stanovené odstupové vzdálenosti staveb, které byly povoleny v ochranném a bezpečnostním pásmu PZ.

(11) O provedené kontrole bude sepsán protokol. Bez provedené kontroly nesmí být PZ zasypána. Stavebník je povinen na základě výzvy provozovatele PZ, nebo jeho zástupce doložit průkaznou dokumentaci o nepoškození PZ během výstavby nebo provést na své náklady kontrolní sondy v místě styku stavby s PZ.

(12) Plynárenské zařízení a plynovodní přípojky budou před zásypem výkopu řádně podsypány a obsypány, bude provedeno zhutnění a bude osazena výstražná fólie žluté barvy, to vše v souladu s předpisem provozovatele distribuční soustavy „Zásady pro projektování, výstavbu, rekonstrukce a opravy“, který naleznete na <https://www.gasnet.cz/cs/technicke-dokumenty/> a v souladu s ČSN EN 12007-1-4, TPG 702 01, TPG 702 04.

(13) Neprodleně po skončení stavební činnosti budou řádně osazeny všechny poklopy a nadzemní prvky PZ.

(14) Pokud stavebník nedodrží podmínky stanovené tímto stanoviskem bude činnost stavebníka vyhodnocena provozovatelem PZ jako narušení ochranného nebo bezpečnostního pásma PZ a budou z toho vyvozeny příslušné důsledky.

Platí pouze pro území vyznačené v příloze tohoto stanoviska a to 24 měsíců ode dne jeho vydání.

V případě dotčení pozemku v majetku společnosti GasNet, s.r.o. je třeba dále projednat smluvní vztah k tomuto pozemku. Kontakt na projednání naleznete na adrese [www.gasnet.cz/cs/kontaktni-system/](https://www.gasnet.cz/cs/kontaktni-system/), činnost Smluvní vztahy - pozemky a budovy plynárenských zařízení.

Za správnost a úplnost dokumentace předložené s žádostí včetně jejího souladu s platnými předpisy plně zodpovídá její zpracovatel. Stanovisko nenahrazuje případná další stanoviska k jiným částem stavby.

V případě další korespondence nebo jednání (např. změna stavby) uvádějte naši značku - 5002577490 a datum tohoto stanoviska. Kontakty jsou k dispozici na <https://www.gasnet.cz/cs/kontaktni-system/>.

A handwritten signature in blue ink, appearing to be 'Martina Pýchová'.

GasNet, s.r.o.  
zastoupená společností GasNet Služby, s.r.o., IČ 27935311  
Martina Pýchová  
Technik externích požadavků-Morava  
Oddělení zpracování ext.požadavků-Morava  
MARTINA.PYCHOVA@GASNET.CZ



Zažádejte o vytyčení

Přílohy: Orientační zakres plynárenského zařízení, Detailní zakres plynárenského zařízení, Ověřená příloha žadatele

**Příloha: Detailní zakres plynárenského zařízení. Tato příloha je nedílnou součástí stanoviska č. 5002577490 ze dne 06.04.2022.**

Provozovatel DS: GasNet, s.r.o.; Stavebník: Správa železnic, státní organizace , Nerudova 773/1 , 77900 Olomouc. K.ú.: Jihlava , Hruškové Dvory.

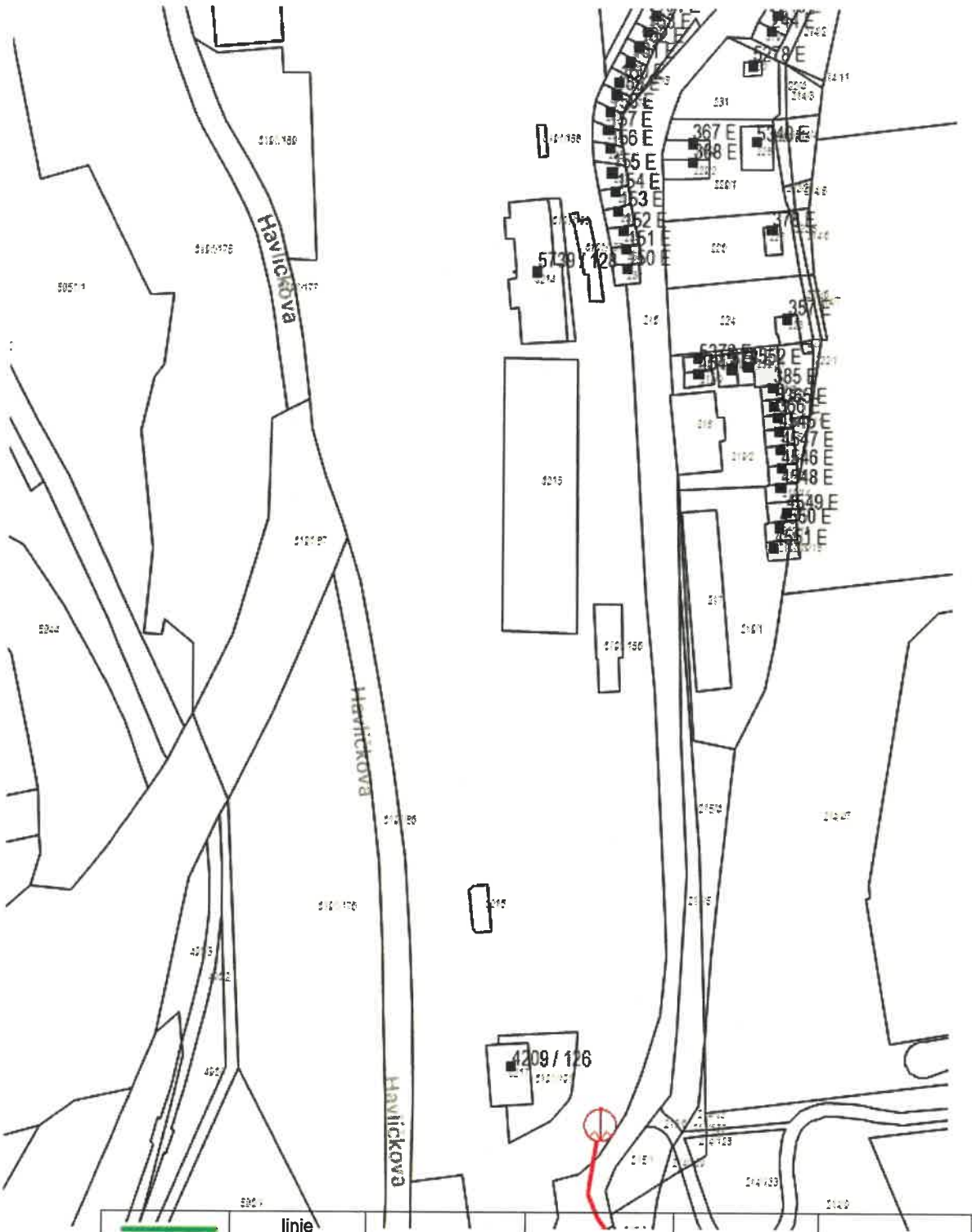

**Legenda:**

	linie		ochranné zařízení		neplynovodní zařízení (linie/bod)
	NTL/STL/VTU		kabel protikorozi ochrany		
	VTU		kabel		
	plynovodu				
	nefunkční		elektropřipojka		anodové uzemnění
	plánovaná stavba před realizací				stanice katodové ochrany
	výstavba		regulační stanice		pásma vlivu anodového uzemnění SKAO

Příloha: Orientační zakres plynárenského zařízení. Tato příloha je nedílnou součástí stanoviska č. 5002577490 ze dne 06.04.2022.

Provozovatel DS: GasNet, s.r.o.; Stavebník: Správa železnic, státní organizace, Nerudova 773/1, 77900 Olomouc. K.ú.: Jihlava, Hruškové Dvory.

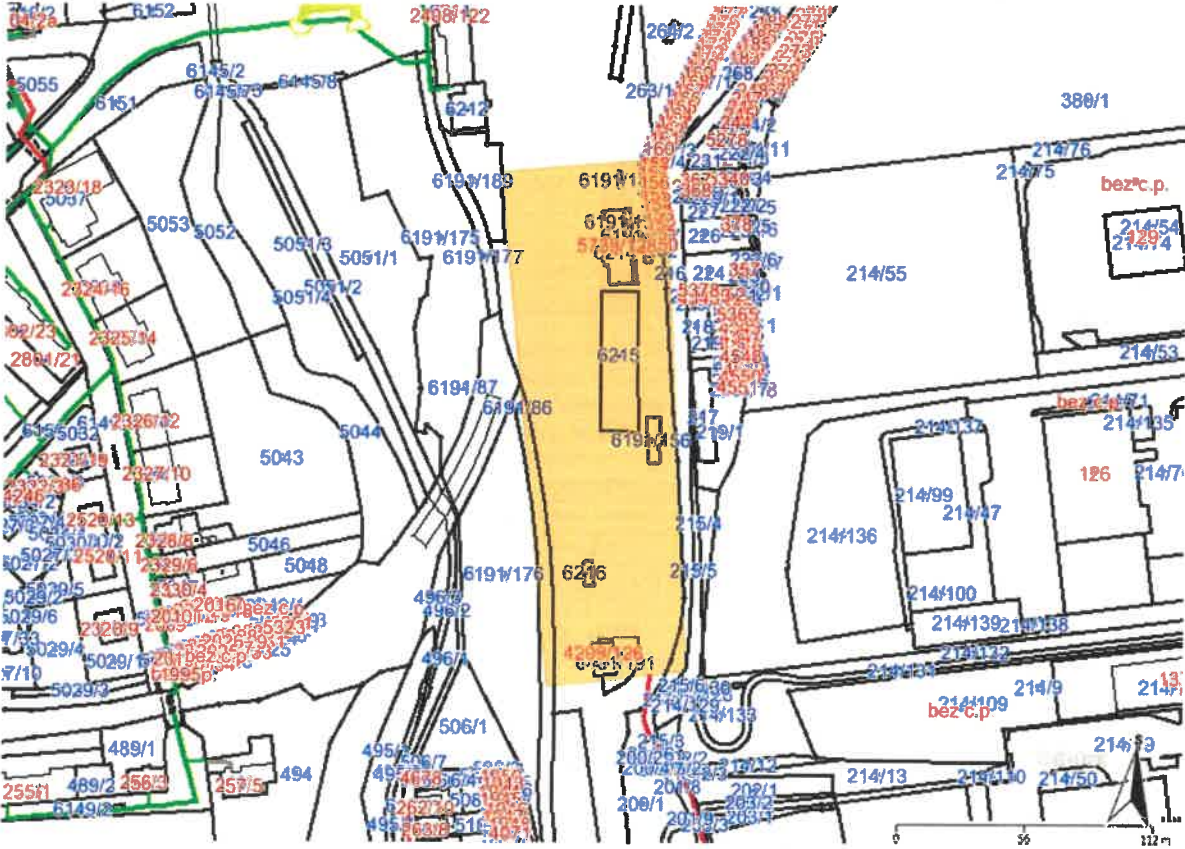

Legenda:

	linie plynovodu
	NTL
	STL
	VTL
	VVTL
	nefunkční
	plánovaná stavba před realizací
	ve výstavbě, neuvedeno do provozu
	regulační stanice
	ochranné zařízení
	kabel
	elektropřipojka
	kabel protikorozi ochrany
	anodové uzemnění
	stanice katodové ochrany
	pásmo vlivu anodového uzemnění SKAO
	neplynovodní zařízení (linie/ bod)



Provozovatel DS: GasNet, s.r.o.; Stavebník: Správa železnic, státní organizace, Nerudova 773/1, 77900 Olomouc. K.Ú.: Jihlava, Hruškové Dvory.

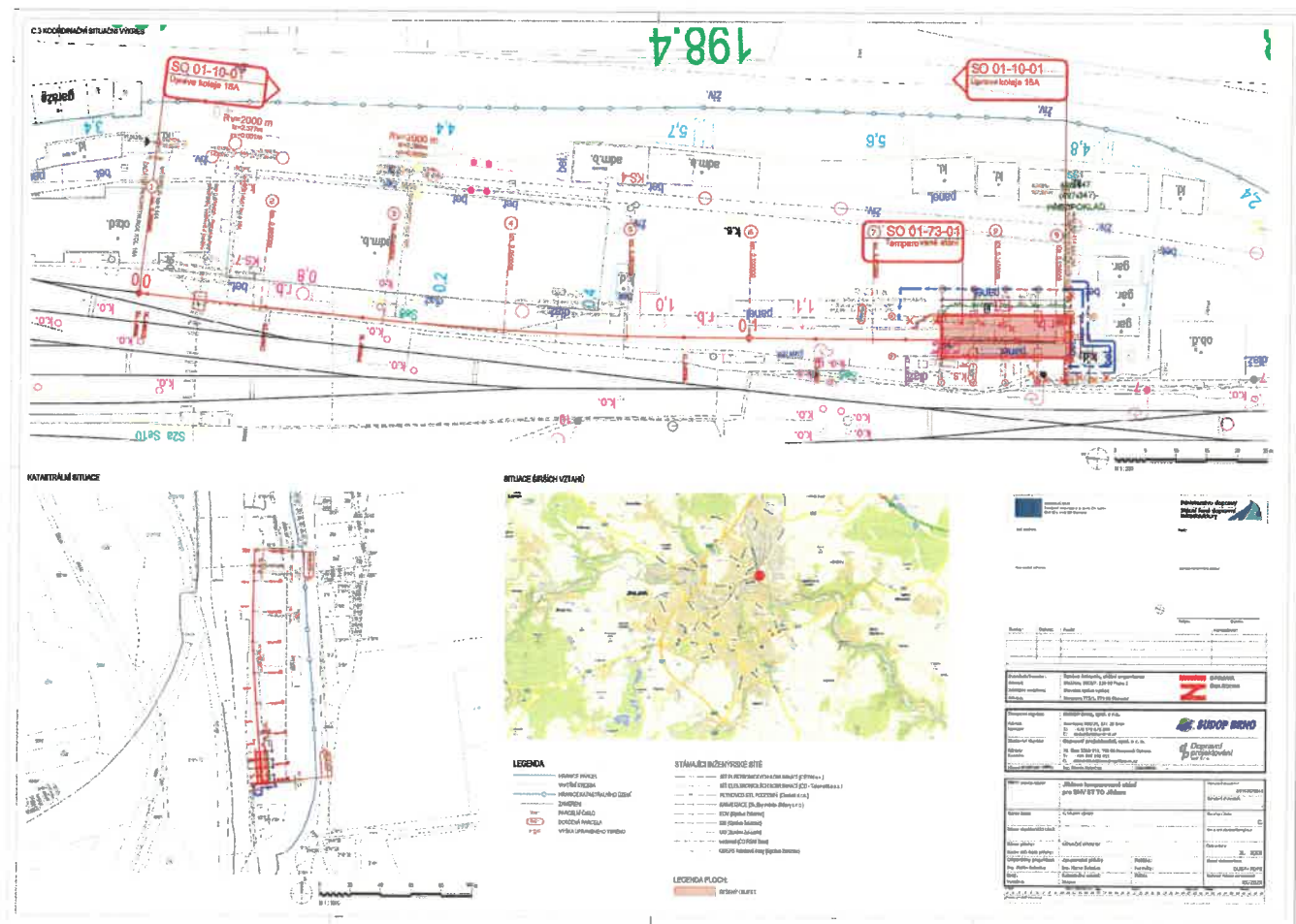

**Sekce majetková Ministerstva obrany**  
**odbor ochrany územních zájmů a státního odborného dozoru**  
Tychonova 1, Praha 6, PSČ 160 01, datová schránka hjyaavk

Sp.zn.: 129098/2022-1322-OÚZ-BR  
SpMO: 24075/2022-1322-9

Brno 19. dubna 2022

Dopravní projektování spol. s r.o.  
IČO: 25361520  
28. října 3338/111  
702 00 Moravská Ostrava

**Závazné stanovisko pro územní a stavební řízení**  
**Jihlava temperované stání pro SHV ST TO Jihlava, k.ú. Jihlava**

Odbor ochrany územních zájmů a státního odborného dozoru, Sekce majetková, Ministerstvo obrany, v souladu se zmocněním v § 175 odst. 1 zákona č. 183/2006 Sb., o územním plánování a stavebním řádu (stavební zákon), ve znění pozdějších předpisů (dále jen „stavební zákon“), ve smyslu zákona č. 222/1999 Sb., o zajišťování obrany České republiky, ve znění pozdějších předpisů (dále jen „zákon o zajišťování obrany ČR“), a v souladu s Rozkazem ministra obrany č. 39/2011 - Zabezpečení výkonu působnosti MO ve věcech územního plánování a stavebního řádu, v platném znění, vydává ve smyslu § 4 odst. 2 písm. a) stavebního zákona pro potřeby vedeného řízení

**souhlasné závazné stanovisko**

**k záměru výstavby temperovaného stání pro SHV ST TO Jihlava v k.ú. Jihlava tak, jak byl doložen v písemné a grafické dokumentaci.**

**Odůvodnění:**

Ministerstvo obrany v souladu se zmocněním v § 175 odst. 1 stavebního zákona, dle § 161 téhož zákona a zákona o zajišťování obrany ČR provedlo po obdržení vaší žádosti o vydání závazného stanoviska dotčeného orgánu vyhodnocení předloženého záměru, prověřilo evidenci technické infrastruktury v jeho vlastnictví. Odbor ochrany územních zájmů a státního odborného dozoru SM MO neeviduje inženýrské sítě a podzemní telekomunikační vedení, které by byly s daným stavebním záměrem v kolizi.

Daný stavební záměr je lokalizován v územích vymezených Ministerstvem obrany v souladu s § 175 stavebního zákona u stavebních úřadů. Tato vymezená území Ministerstva obrany jsou shodná s údaji o území poskytovanými Ministerstvem obrany pro ÚAP a jejich součástí jsou podrobné specifikace podmínek ve vymezeném území Ministerstva obrany a zákonná určení. Po posouzení stavebního záměru odbornými složkami Ministerstvo obrany konstatuje, že předložený stavební záměr není v rozporu se zájmy Ministerstva obrany a nekoliduje s ochranou zájmů Ministerstva obrany (viz ÚAP - jev 119).

Realizace stavebního záměru provedená v souladu s předloženou projektovou dokumentací neohroží naplnění veřejného zájmu na zajištění obrany a bezpečnosti státu.

**Toto závazné stanovisko Ministerstva obrany je platné 2 roky a musí být vyžádáno znovu, nebude-li během této doby stavba zahájena nebo dojde-li ke změnám v umístění, výšce nebo rozsahu stavby.**

**Kontaktní osoba: Bc. Martin Sedlák, tel. 601 579 735**

**Bc. Martin Sedlák  
vrchní rada  
oddělení ochrany územních zájmů**

**V další korespondenci, týkající se výše uvedené věci, uvádějte odkaz na sp. zn.: 129098/2022-1322-OÚZ-BR tohoto závazného stanoviska Ministerstva obrany.**

**Adresa pro doručování:**

**Ministerstvo obrany,  
Sekce majetková,  
odbor ochrany územních zájmů a státního odborného dozoru,  
oddělení ochrany územních zájmů  
pracoviště OÚZ Brno  
Svatoplukova 2687/84, 662 10 Brno  
IČO: 60162694**

Spis. zn.: MMJ/SÚ/19402/2022  
Č.j.: MMJ/SÚ/91806/2022-KrS  
Vyřizuje: Bc. Simona Krejčová  
E-mail: simona.krejцова@jihlava-city.cz  
Telefon: 565 593 185

Jihlava, dne: 25. 5. 2022

Oddělení úřadu územního plánování stavebního úřadu Magistrátu města Jihlavy projednalo Vaši žádost s dotčenými orgány státní správy v působnosti Magistrátu města Jihlavy, které se jednotlivě seznámily s předloženým návrhem a ve smyslu ustanovení § 4 odst. 7 zákona č. 183/2006 Sb., o územním plánování a stavebním řádu (stavební zákon), ve znění pozdějších předpisů, zejména pak zákona č. 68/2007 Sb., ve spojení s § 149 zákona č. 500/2004 Sb., správní řád v platném znění (dále jen „správní řád“), vydává na základě obdržených podkladů

## KOORDINOVANÉ STANOVISKO

Žádost o koordinované závazné stanovisko podal:

**Správa železnic, státní organizace, IČO 70994234, Dlážďená č.p. 1003/7, 110 00 Praha 1-  
Nové Město,  
kterou zastupuje SUDOP BRNO, spol. s r.o., IČO 44960417, Kounicova č.p. 688/26, Veveří,  
602 00 Brno 2,  
kterou zastupuje Dopravní projektování, spol. s r.o., IČO 25361520, 28. října č.p. 3388/111,  
Moravská Ostrava, 702 00 Ostrava 2**

(dále jen "žadatel"), ve věci:

### Temperované stání pro SHV ST TO Jihlava

(dále jen "záměr") na pozemku parc. č. 6191/124, 6216 v katastrálním území Jihlava.

Dokumentaci pro vydání rozhodnutí o umístění stavby vypracoval:

SUDOP Brno, spol. s r.o., Kounicova 688/26, 611 36 Brno

Dopravní projektování, spol. s r.o., 28. října 3388/111, 702 00 Moravská Ostrava

Datum zpracování projektové dokumentace: 02/2022.

### Popis záměru:

Jedná se o provedení rekonstrukce železničního svršku koleje č. 16a v celé její délce.

Projektová dokumentace řeší výstavbu temperovaného stání a související infrastruktury, tj. přeložku vodovodní sítě, silnoproudou elektroinstalaci a odkanalizování dešťových vod. Kryté stání je řešeno jako jednopodlažní objekt obdélníkového půdorysu, které je umístěno na odstavné koleji 16a. Sloužit bude pro umístění speciálního hnacího vozidla (SHV).

**1/ zákona č. 13/1997 Sb., o pozemních komunikacích, ve znění pozdějších předpisů**

K záměru „Temperované stání pro SHV ST TO Jihlava“ odbor dopravy Magistrátu města Jihlavy jako příslušný silniční správní úřad podle § 40 odst. 4 písm. a) a odst. 5, písm. b) zákona č. 13/1997 Sb., o pozemních komunikacích, ve znění pozdějších předpisů sděluje: dle přiložené projektové dokumentace stavby **nebudou stavbou dotčeny** komunikace v působnosti výše uvedeného silničního správního úřadu.

**2/ zákona č. 254/2001 Sb., o vodách a o změně některých zákonů (vodní zákon)**

Magistrát města Jihlavy, odbor životního prostředí, jako příslušný vodoprávní úřad věcně příslušný podle ust. § 104 odst. 2, § 106 zák. č. 254/2001 Sb. o vodách a o změně některých zákonů ve znění pozd. předpisů (vodní zákon) a speciální stavební úřad dle ustanovení § 15 zákona č. 183/2006 Sb. o územním plánování a stavebním řádu a místně příslušný podle ust. § 11 zák. č. 500/2004 Sb., správní řád obdržel Vaši žádost o vyjádření ke stavbě:

**„Jihlava temperované stání pro SHV ST TO Jihlava“**

Dokumentace vypracovaná v únoru 2022 spol. SUDOP BRNO, spol. s r.o. Kounicova 26 611 36 Brno a spol. Dopravní projektování, spol. s r.o., IČO: 25361520, Ostrava, Moravská Ostrava a Přívoz, 28. října 3388/111, řeší vybudování temperovaného stání pro speciální hnací vozidla (SHV) na konci koleje 16a s užitečnou délkou stání min. 20,0m. Stavba bude umístěna na pozemku 6191/124 v k.ú. Jihlava.

V rámci objektu SO 01-10-01 Úpravy koleje 16a bude provedena rekonstrukce železničního svršku koleje č. 16a v celé její délce (tj. od konce výhybky č. 14 po konec koleje). Pro účely tohoto projektu je od konce odbočné větve výhybky č. 14 odvíjeno staničení koleje 16a (KV=km 0,000). Rekonstrukce žel. svršku zahrnuje výměnu kolejového roštu za nový resp. užitý materiál (kolejnice, bet. pražce, upevňovací) a zřízení nového kolejového lože. Do železničního spodku koleje 16a nebude zasahováno, po odtěžení stávajícího kolejového lože se provede pouze přehutnění zemní pláně. Kolej č. 16a má v současnosti stavební délku 150 m. Nová kolej bude o 1,414 m delší. Kolej bude v objektu stání zakončena netypizovaným betonovým zarážedlem řešeným jako součást objektu SO 01-73-01.02 – Temperované stání. Ocelové nárazníky budou nahrazeny dřevěnými pražci (dva kusy pražců ukotvené v různé výšce od T.K. ukotvenými v úrovni nárazníků garážovaných SHV). Směrové a výškové vedení trasy koleje je navrženo tak, aby v maximální možné míře kopírovalo stávající stav, to je nutné zejména s ohledem na nutnost zachování předpisových osových vzdáleností od souběžných hran stávajících bočních ramp vlevo koleje. Pouze na konci koleje v délce cca 22 m dojde k narovnání trasy koleje do souběhu s osou objektu stání, zde bude stávající boční vybourána v rámci SO 01-73-01.02 – Temperované stání. V objektu temperovaného stání tj. v km 0,131 114 – 0,151 414 bude kolej vedena jako pevná jízdní dráha s přímým tuhým upevněním na ŽB konstrukci záchytné vany navržené v rámci SO 01-73-01.02 – Temperované stání. Stěny záchytné vany tvoří ŽB podélný pražec. V rámci SO 01- 73-01.02 budou řešeny i podlahy temperovaného stání.

Stávající areálový vodovod z litiny bude v místě stavby nově přeložen a to litinovým potrubím ve stejné dimenzi jako stávající řád. Nová přeložka o délce 61,5m se napojí na stávající potrubí z litiny a povede do stávající šachty u jižní části objektu, kde se zpět napojí na původní potrubí. Stávající řád veden pod objektem bude demontován v délce 34,0 m.

Dešťové vody jsou ze střechy objektu odváděny pomocí dvou svodů na východní straně fasády a následně pomocí potrubí PVC KG přes nově navržené revizní šachty do stávající šachty dešťové kanalizace na stávající dešťové stoce.

Investorem stavby je Správa železnic, státní organizace, IČO: 70994234, Dílažďená 1003/7, 110 00 Praha 1 - Nové Město.



K výše uvedené stavbě sděluje vodoprávní úřad následující:

1. Výše uvedená stavba nemá charakter vodního díla dle ustanovení § 55 vodního zákona a bude povolena příslušným stavebním úřadem.
2. Pokud stavbou dojde k dotčení vodohospodářských zařízení (vodovodu, kanalizace), respektive jejich ochranných pásem, musí být toto dotčení prokazatelně projednáno s provozovateli těchto vodohospodářských zařízení a jejich požadavky musí být plně respektovány.
3. V případě používání nebo skladování látek závadným vodám ve smyslu § 39 vodního zákona je třeba zabezpečit prostor tak, aby byl vyloučen jejich únik.

Upozorňujeme, že při výstavbě a provozu nesmí dojít ke znečištění povrchových nebo podzemních vod závadnými látkami ve smyslu § 39 vodního zákona, zejména ropnými produkty ze stavebních a dopravních prostředků. V souladu s platnou legislativou musí být zabezpečena nezávadná likvidace veškerého odpadu ze stavby a provozu.

**Toto sdělení nenahrazuje povolení ani souhlas vodoprávního úřadu a není rozhodnutím podle předpisu o správním řízení, proto se nelze proti němu odvolat.**

### **3/ zákona č. 114/1992 Sb., o ochraně přírody a krajiny, ve znění pozdějších předpisů**

Magistrát města Jihlavy, odbor životního prostředí, příslušný podle § 76 a 77 zákona č. 114/1992 Sb., o ochraně přírody a krajiny, ve znění pozdějších předpisů (dále jen zákona), obdržel dne 9. 4. 2022 žádost o vyjádření k záměru Jihlava temperované stání pro SHV ST TO Jihlava dle PD pro povolení a realizaci stavby, zpracované SUDOP Brno, spol. s r.o. a Dopravní projektování, spol. s r.o. (Ing. Martin Kubečka, 21050-01-0822). Zadavatelem a investorem je: Správa železnic, státní organizace, Dílčďdďnď 1003/7, 110 00 Praha 1.

Projektovď dokumentace řeší výstavbu temperovaného stání a související infrastruktury, tj. přeložku vodovodní sítě, silnoproudou elektroinstalaci a odkanalizování deštových vod. Kryté stání je řešeno jako jednopodlažní objekt obdĺdníkového půdorysu, které je umístěno na odstavné koleji 16a. Sloužit bude pro umístění speciální hnacího vozidla (SHV). Půdorysný rozměr objektu je 21,48 x 7,15 m, zastřešení objektu je tvořeno pultovou střechou, která je vyspádována směrem od přilehlých kolejí. Celková výška objektu je v závislosti na úrovni přilehlého objektu v rozmezí cca 5 až 7 m.

Orgán ochrany přírody s o u h l a s í s realizací záměru dle předložené PD bez podmínek.

Upozorňujeme na nutnost respektování ustanovení § 5 odst. 3 zákona č. 114/1992 Sb. o ochraně přírody a krajiny – obecná ochrana rostlin a živočichů.

### **4/ zákona č. 334/1992 Sb., o ochraně zemědělského půdního fondu v platném znění**

Magistrát města Jihlavy, odbor životního prostředí, oddělení ochrany přírody a zemědělského půdního fondu (dále jen „MMJ OŽP“), jako orgán státní správy na úseku ochrany zemědělského půdního fondu dle § 7 odst. (2) zákona č. 128/2000 Sb., o obcích v platném znění, a dle § 15 písm. i), j) zákona č. 334/1992 Sb., o ochraně zemědělského půdního fondu v platném znění (dále jen „ZPF“), obdržel žádost o vyjádření k danému záměru.

Pozemek p.č. 6191/124 v k.ú. Jihlava není součástí ZPF, proto není k uvedenému záměru potřeba vyjádření orgánu ochrany ZPF.

**5/ zákona č. 289/1995 Sb., o lesích a o změně a doplnění některých předpisů (lesní zákon), ve znění pozdějších předpisů**

Magistrát města Jihlavy, odbor životního prostředí, jako orgán státní správy lesů, příslušný podle § 47, odst. 1, písm. a) zákona č. 289/1995 Sb. o lesích a o změně a doplnění některých zákonů ve znění pozdějších předpisů (dále jen lesního zákona)

**sděluje:**

projektovaná stavba „Temperované stání pro SHV ST TO Jihlava“ se dle předložené dokumentace nenachází na pozemcích určených k plnění funkcí lesa, ani v ochranném pásmu lesa, z tohoto důvodu nemá orgán státní správy lesů ke stavbě žádné připomínky.

**6/ zákon č. 201/2012 Sb., o ochraně ovzduší, ve znění pozdějších předpisů**

Správní orgán za ochranu ovzduší nebude závazné stanovisko k danému záměru vydávat.

**7/ zákona č. 185/2001 Sb., o odpadech a o změně některých dalších zákonů, ve znění pozdějších předpisů**

Magistrát města Jihlavy, odbor životního prostředí, jako věcně a místně příslušný orgán veřejné správy na úseku odpadového hospodářství, podle § 61 odst. 1 písm. c), zákona č. 128/2000 Sb., o obcích, v platném znění, § 126 písm. k) zákona č. 541/2020 Sb., o odpadech (dále jen „zákon o odpadech“) a podle § 11 odst. 1 zákona č. 500/2004 Sb., správní řád, v platném znění (dále jen „správní řád“)

**s o u h l a s í**

podle ustanovení § 146 odst. 3 písm. b) zákona č. 541/2020 Sb. zákona o odpadech se změnou dokončené stavby podléhající ohlášení nebo povolení podle § 2 odst. 6 zákona č. 183/2006 Sb., stavebního zákona, z hlediska nakládání s odpady:

**se záměrem „Jihlava, temperované stání pro SHV ST TO Jihlava“ bez podmínek.**

**Stavba je členěna:**

**D.2.1 Inženýrské objekty D.2.1.1 Kolejový svršek SO 01-10-01 Úprava koleje 16a D.2.1.6 Potrubní vedení (kanalizace, vodovod) SO 01-31-01 Odvod dešťových vod SO 01-32-01 Přeložka areálového vodovodu SŽ SO 01-32-02 Přeložka areálového vodovodu ČD**

**D.2.2 Pozemní stavební objekty a technické vybavení pozemních stavebních objektů D.2.2.1 Pozemní stavební objekty skladových a ostatních budov SO 01-73-01.01 Temperované stání, Architektonicko-stavební řešení SO 01-73-01.02 Temperované stání,**

**Stavebně konstrukční řešení SO 01-73-01.03 Temperované stání, Požárně bezpečnostní řešení SO 01-73-01.04 Temperované stání, Technika prostředí staveb**

**Odůvodnění:**

Magistrát města Jihlavy, odbor životního prostředí, jako příslušný správní orgán v oblasti odpadového hospodářství nemá k uvedené akci námitek. Předložená projektová dokumentace byla podrobně a dostatečně zpracována.

Původce odpadů je povinen se vzniklými odpady nakládat v souladu se zákonem o odpadech. Odpady je možné předávat pouze osobám, které jsou oprávněné k jejich převzetí. Ukládání odpadů na povrchu terénu je možné pouze za splnění legislativních podmínek.

Při stavbě musí být dodržovány postupy pro nakládání s vybouranými stavebními materiály určenými pro opětovné použití a demoličními odpady tak, aby byla zajištěna nejvyšší možná míra jejich opětovného použití a recyklace.

Chemicky ošetřené dřevo nesmí být použito jako palivo.

Původce musí mít v případě stavebního a demoličního odpadu, který sám nezpracuje, na jeho předání zajištěnou písemnou smlouvu v odpovídajícím množství před jejich vznikem (§ 15 odst. 2 písm. c). Tato povinnost se podle § 154 odst. 6 zákona o odpadech vztahuje na nepodnikající fyzické osoby od 1.1.2022.

Na nakládání s nekontaminovanou zemínou a jiným přírodním materiálem vytěženým během stavební činnosti, pokud je zajištěno, že materiál bude použit ve svém přirozeném stavu pro účely stavby na místě, na kterém byl vytěžen, se nevztahuje zákon o odpadech (§ 2 odst. 1 písm. e) zákona o odpadech).

Stavba z hlediska nakládání s odpady bude realizována v souladu s předloženou projektovou dokumentací a k případným dalším změnám před jejich realizací bude vyžádáno nové vyjádření.

K žádosti o kolaudaci u příslušného stavebního úřadu bude doložena kopie dokladů o zákonném využití nebo odstranění vzniklých odpadů. Z dokladů musí být patrné, jaký odpad a v jakém množství byl předán oprávněné osobě a datum předání odpadu. Čestné prohlášení nebude akceptováno jako doklad prokazující zákonné nakládání s odpady.

**Toto vyjádření nenahrazuje rozhodnutí a stanoviska orgánů státní správy vydávaná podle dalších zvláštních právních předpisů.**

**Příloha:** Seznam odpadů, které mohou při výstavbě vznikat  
(dle Vyhlášky č. 8/2021 Sb. – Katalog odpadů)

**8/ zákona č. 183/2006 Sb., o územním plánování a stavebním řádu, ve znění pozdějších předpisů**

Stavební úřad Magistrátu města Jihlavy, jako orgán územního plánování příslušný podle § 6 odst. 1 písm. e) zákona č. 183/2006 Sb., o územním plánování a stavebním řádu (stavební zákon), ve znění pozdějších předpisů (dále jen "stavební zákon"), a § 136 zákona č. 500/2004

Sb., správní řád, ve znění pozdějších předpisů (dále jen "správní řád") posoudil žádost „Jihlava temperované stání pro SHV ST TO Jihlava“.

Orgán územního plánování vydává podle § 96b stavebního zákona a § 136 a § 149 odst. 1 a 2 správního řádu toto

**závazné stanovisko:**

Záměr je z hlediska souladu s politikou územního rozvoje a územně plánovací dokumentací a z hlediska uplatňování cílů a úkolů územního plánování

**p ř í p u s t n ý.**

Závazné stanovisko platí 2 roky ode dne vydání.

**Odůvodnění:**

Orgán územního plánování přezkoumal, jestli se jedná o změnu v území ve smyslu § 96b ve spojení s § 2 odst. 1 písmene a) stavebního zákona. Posuzování charakteru změn a jejich dopadu v území je v působnosti orgánu územního plánování. Jelikož je stavba nově umisťována, jedná se o změnu prostorového uspořádání, závazné stanovisko se v tomto případě vydává.

Podklady pro vydání závazného stanoviska předložené žadatelem:

- Projektová dokumentace pro vydání společného povolení (společné územní a stavební řízení).

Dokumentaci ke stavbě vypracovala společnost SUDOP Brno, spol. s r.o., Kounicova 688/26, 611 36 Brno a společnost Dopravní projektování, spol. s r.o., 28. října 3388/111, 702 00 Moravská Ostrava, označení zhotovitele 21050-01-0822 a označení investora S622000071, v únoru 2022.

Další podklady pro vydání závazného stanoviska:

- Politika územního rozvoje České republiky ve znění Aktualizace č. 1 schválené usnesením vlády České republiky č. 276 ze dne 15. 4. 2015, Aktualizace č. 2 schválené usnesením vlády České republiky č. 629 ze dne 2. 9. 2019, Aktualizace č. 3 schválené usnesením vlády České republiky č. 630 ze dne 2. 9. 2019, Aktualizace č. 4 schválené usnesením vlády České republiky č. 618 ze dne 12. 7. 2021 a Aktualizace č. 5 schválené usnesením vlády České republiky č. 833 ze dne 17. 8. 2020. (dále jen "PÚR")
- územně plánovací dokumentace
  - Zásady územního rozvoje Kraje Vysočina ve znění Aktualizace číslo 1 (nabytí účinnosti 23. 10. 2012), Aktualizace číslo 2 (nabytí účinnosti 7. 10. 2016), Aktualizace číslo 3 (nabytí účinnosti 7. 10. 2016), Aktualizace číslo 4 (nabytí účinnosti 7. 11. 2020), Aktualizace číslo 5 (nabytí účinnosti 30. 12. 2017), Aktualizace číslo 6 (nabytí účinnosti 14. 6. 2019), Aktualizace číslo 7 (nabytí účinnosti 20. 10. 2021), Aktualizace číslo 8 (nabytí účinnosti 13. 4. 2021) a Rozsudku Krajského soudu v Brně číslo jednací 64 A 1/2017-118 z 13. 4. 2017. (dále jen "ZÚR")
  - Územní plán Jihlava ve znění po změně č. 1 (nabytí účinnosti 6. 2. 2019), změně č. 3 (nabytí účinnosti 13. 2. 2021) a změně č. 4 (nabytí účinnosti 16. 10. 2021). (dále jen "ÚP")
- územně plánovací podklady
  - územně analytické podklady správního obvodu obce s rozšířenou působností Jihlava



Orgán územního plánování přezkoumal záměr podle § 96b odst. 3 stavebního zákona, zda je přípustný z hlediska souladu s PÚR a územně plánovací dokumentací a z hlediska uplatňování cílů a úkolů územního plánování:

- Záměr je v souladu s platnou PÚR.
- Záměr je v souladu s platnou ZÚR.
- Přes předmětné dotčené pozemky neprochází žádné plochy ani koridory nadmístního významu.
- Záměr je v souladu s ÚP:
  - Dle platného územního plánu je záměr umisťován do stabilizované Plochy dopravní infrastruktury – drážní doprava (DZ), kde jsou stavby a zařízení železniční dopravy uvedeny v hlavním využití. Podmínky prostorového uspořádání nejsou stanoveny.
- Záměr je v souladu s cíli a úkoly územního plánování podle § 18 a 19 stavebního zákona:
  - Vybudováním stání pro speciální hnací vozidla (SHV) a úpravou koleje dojde k účelnému využití zastavěného území. Objekt svým rozměrem, výškovou hladinou, tvarem ani architektonickým výrazem nebude narušovat charakter stávající zástavby ani urbanistické hodnoty území. Záměr odpovídá celkové koncepci rozvoje území a je v souladu zejména s ustanoveními § 18 odst. 3 a § 19 odst. 1 písm. d) a e) stavebního zákona (koordinace veřejných a soukromých zájmů, stanovování urbanistických a architektonických požadavků, umístění a prostorové uspořádání staveb s ohledem na stávající charakter a hodnoty území).

Vzhledem k výše uvedenému je záměr přípustný.

#### **9/ zákona č. 20/1987 Sb., o státní památkové péči, ve znění pozdějších předpisů**

Magistrát města Jihlavy, stavební úřad, odd. památkové péče jako místně příslušný orgán státní památkové péče podle ustanovení § 29 zákona č. 20/1987 Sb., o státní památkové péči, ve znění pozdějších předpisů (dále jen „zákon o státní památkové péči“) podle ustanovení § 66 zákona č. 128/2000 Sb., o obcích, ve znění pozdějších předpisů, sděluje k žádosti o vyjádření k objektu na ulici Havlíčkova v Jihlavě, na pozemcích parc. č. 6191/124 a 6216, k.ú. Jihlava, kterou obdržel od Dopravního projektování, spol. s r. o., 28. října 3388/111, 702 00 Ostrava, IČ 25361520, která zastupuje SUDOP BRNO, spol. s r. o., Kounicova 688/26, 611 36 Brno, IČ 44960417, která zastupuje Správu železnic, státní organizace, Dlážďená 1003/7, 110 00 Praha 1 - Stavební správa východ, Nerudova 1, 779 01 Olomouc, IČ 70994234, konstatuje, že není příslušný se podle zákona o státní památkové péči 20/1987 Sb. k dané věci vyjadřovat, neboť uvedené pozemky se nenachází v MPR Jihlava ani v OP MPR Jihlava a nejsou vedeny jako nemovitá kulturní památka.

Případné drobné památky místního významu (památníky, pomníky, smírčí kameny, křížky atd.), které nejsou zapsanými památkami a nacházely by se v území stavby, doporučujeme chránit a uchovat.

## ODŮVODNĚNÍ KOORDINOVANÉHO STANOVISKA

Oddělení úřadu územního plánování stavebního úřadu Magistrátu města Jihlavy obdrželo dne 30. 3. 2022 žádost o vydání koordinovaného stanoviska k uvedenému záměru.

Posuzovaný záměr je dle základních zásad § 2 správního řádu v souladu s veřejným zájmem. Na základě výše uvedených skutečností bylo rozhodnuto tak, jak je uvedeno ve výroku tohoto stanoviska.

### Poučení:

Koordinované stanovisko není samostatným správním rozhodnutím, v souladu s § 149 odst. 4 správního řádu se proti němu nelze odvolat, jeho obsah lze napadnout pouze v rámci odvolání podaného proti rozhodnutí ve věci samé.



Bc. Pavlína Razimová  
vedoucí oddělení územního plánování  
otisk úředního razítka

### Příloha:

- Příloha ke koordinovanému stanovisku - k části 7) zákon č. 185/2001 Sb., o odpadech a o změně některých dalších zákonů, ve znění pozdějších předpisů (č.j. MMJ/OŽP/ZS\_KS\_DP/2022-OH/Đá) (1xA4)
- D.2.1.1.1 Situace (1xA3)
- D.2.2.1.1 Pohledy (1xA3)

### Obdrží:

#### Dodejky

Dopravní projektování, spol. s r.o., 28. října č.p. 3388/111, Moravská Ostrava, 702 00 Ostrava  
+ vrácení projektové dokumentace

- 1) Magistrát města Jihlavy – Stavební úřad – oddělení památkové péče, Masarykovo náměstí 9, 586 01 Jihlava (na vědomí e-mailem)
- 2) Magistrát města Jihlavy – Odbor životního prostředí – vodoprávní úřad, Masarykovo náměstí 97/1, 586 01 Jihlava (na vědomí e-mailem)
- 3) Magistrát města Jihlavy – Odbor životního prostředí – oddělení ochrany přírody a krajiny, ZPF, Masarykovo náměstí 97/1, 586 01 Jihlava (na vědomí e-mailem)
- 4) Magistrát města Jihlavy – Odbor životního prostředí – oddělení lesního hospodářství a myslivosti, Masarykovo náměstí 97/1, 586 01 Jihlava (na vědomí e-mailem)
- 5) Magistrát města Jihlavy – Odbor životního prostředí – oddělení odpadového hospodářství a ochrany ovzduší, Masarykovo náměstí 97/1, 586 01 Jihlava (na vědomí e-mailem)
- 6) Magistrát města Jihlavy – Odbor dopravy, Tyršova 4875/18, 586 01 Jihlava (na vědomí e-mailem)

Příloha ke koordinovanému stanovisku

Spis. zn.: MMJ/SÚ/19402/2022

Č. jednací: MMJ/SÚ/91806/2022-KrS

K části 7) zákon č. 185/2001 Sb., o odpadech a o změně některých dalších zákonů, ve znění pozdějších předpisů (č.j. MMJ/OŽP/ZS\_KS\_DP/2022-OH/Đá)

Při stavbě mohou vznikat odpady:

- |    |          |   |  |
|----|----------|---|--|
| a) | 17 01 01 | O | beton  |
|    | 17 01 02 | O | cihly  |
|    | 17 01 03 | O | tašky a keramické výrobky                                  |
|    | 17 03 02 | O | asfaltové směsi  |
|    | 17 05 04 | O | zemina a kamení  |
|    | 17 05 08 | O | šterk ze železničního svršku neuvedený pod číslem 17 05 07 |
|    | 17 09 04 | O | smíšené stavební a demoliční odpady                        |

Tyto odpady budou přednostně recyklovány, není-li to možné budou předány do zařízení, které je oprávněno uvést odpady přijímat. V místě stavby může být k terénním úpravám využita pouze nekontaminovaná zemina a upravený stavební odpad (recyklát).

- |    |          |   |                                  |
|----|----------|---|----------------------------------|
| b) | 15 01 01 | O | papírové a lepenkové obaly       |
|    | 15 01 02 | O | plastové obaly                   |
|    | 15 01 03 | O | dřevěné obaly                    |
|    | 15 01 04 | O | kovové obaly                     |
|    | 15 01 06 | O | směsné obaly                     |
|    | 17 02 01 | O | dřevo                            |
|    | 17 02 02 | O | sklo                             |
|    | 17 02 03 | O | plasty                           |
|    | 17 04 05 | O | železo a ocel                    |
|    | 17 04 07 | O | směsné kovy                      |
|    | 17 04 11 | O | kabely                           |
|    | 17 06 04 | O | izolační materiály               |
|    | 17 08 02 | O | stavební materiály na bázi sádky |

Tyto odpady mohou být využity nebo odstraněny pouze v zařízeních k využití nebo odstranění ostatních odpadů.

- |    |          |   |                                      |
|----|----------|---|--------------------------------------|
| c) | 17 06 05 | N | stavební materiály obsahující azbest |
|----|----------|---|--------------------------------------|

Při nakládání s těmito odpady je nutné splnit povinnosti dle § 35, odst. 1 a 2 zákona o odpadech:

(1) Původce odpadů obsahujících azbest a oprávněná osoba, která nakládá s odpady obsahujícími azbest, jsou povinni zajistit, aby při tomto nakládání nebyla z odpadů do ovzduší uvolňována azbestová vlákna nebo azbestový prach a aby nedošlo k rozlití kapalin obsahujících azbestová vlákna.

(2) Odpady obsahující azbestová vlákna nebo azbestový prach lze ukládat pouze na skládky k tomu určené. Odpady musí být upraveny, zabaleny, případně po uložení na skládku okamžitě zakryty. Provozovatel skládky je povinen zajistit, aby se částice azbestu nemohly uvolňovat do ovzduší.

- |    |          |   |   |
|----|----------|---|---|
| d) | 15 01 10 | N | obaly obsahující zbytky n. látek nebo obaly těmito látkami znečištěné |
|    | 17 05 03 | N | zemina a kamení obsahující nebezpečné látky                           |
|    | 17 05 07 | N | šterk ze železničního svršku obsahující nebezpečné látky              |
|    | 17 09 03 | N | stavební a demoliční odpady (včetně odp. směsí) obsahující neb. látky |

Tyto odpady mohou být využity nebo odstraněny pouze v zařízeních k využití nebo odstranění nebezpečných odpadů.

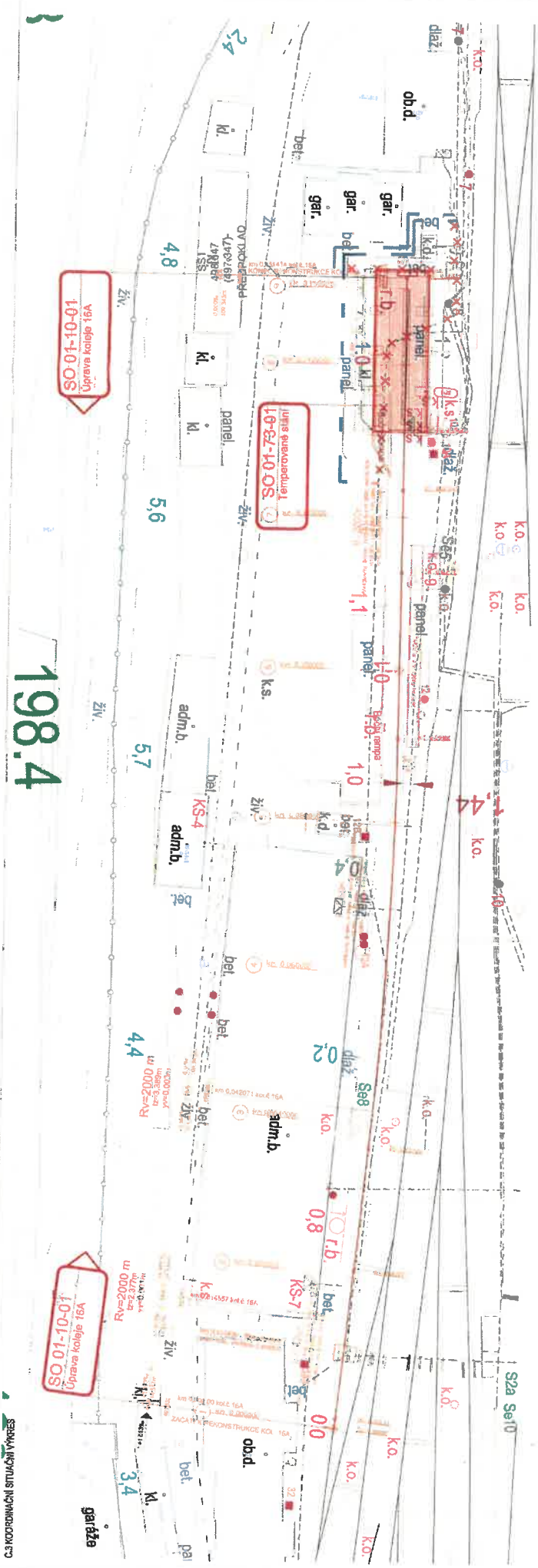
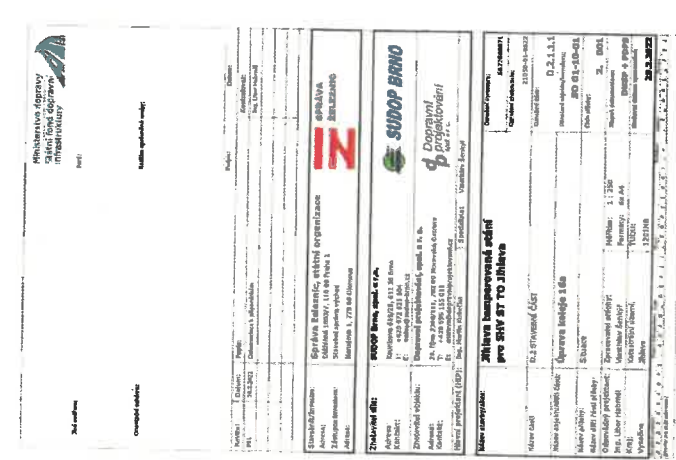



A ☐ **СРОЧНО** **ПОДВЕДИТЕ ИТОГИ** **ПОС**  
 B ☐ **СРОЧНО** **ПОДВЕДИТЕ ИТОГИ** **ПОС**  
 C ☐ **СРОЧНО** **ПОДВЕДИТЕ ИТОГИ** **ПОС**  
 D ☐ **СРОЧНО** **ПОДВЕДИТЕ ИТОГИ** **ПОС**  
 E ☐ **СРОЧНО** **ПОДВЕДИТЕ ИТОГИ** **ПОС**

	Ministry of Foreign Affairs of the Republic of Serbia	100	100	100	100	100	100	100	100	100	100	100	100	100	100	100	100	100	100	100	100	100	100	100	100	100	100	100	100	100	100	100	100	100	100	100	100	100	100	100	100	100	100	100	100	100	100	100	100	100	100	100	100	100	100	100	100	100	100	100	100	100	100	100	100	100	100	100	100	100	100	100	100	100	100	100	100	100	100	100	100
---	--	-----	-----	-----	-----	-----	-----	-----	-----	-----	-----	-----	-----	-----	-----	-----	-----	-----	-----	-----	-----	-----	-----	-----	-----	-----	-----	-----	-----	-----	-----	-----	-----	-----	-----	-----	-----	-----	-----	-----	-----	-----	-----	-----	-----	-----	-----	-----	-----	-----	-----	-----	-----	-----	-----	-----	-----	-----	-----	-----	-----	-----	-----	-----	-----	-----	-----	-----	-----	-----	-----	-----	-----	-----	-----	-----	-----	-----	-----	-----	-----

Magistrát města Jihlavy  
Úřad: Územního plánování

$\pm 0,000 = 498,040 \text{ m n. m.} = \text{TEMENO KOLEJNICE}$



22

stavební úřad  
oddělení památkové péče

Magistrát města Jihlavy

Dopravní projektování, spol. s r.o.,  
28. října 3388/111,  
702 00 Ostrava

Váš dopis ze dne

číslo jednací  
SZ-MMJ/SÚ/18027/2022  
MMJ/SÚ/81129/2022-BuN  
UID: jihlv22v00wpo

vyřizuje / telefon  
Bc. Nina Bučková /565 593 172

Jihlava  
6. 5. 202

## Sdělení

Magistrát města Jihlavy, stavební úřad, odd. památkové péče jako místně příslušný orgán státní památkové péče podle ustanovení § 29 zákona č. 20/1987 Sb., o státní památkové péči, ve znění pozdějších předpisů (dále jen „zákon o státní památkové péči“) podle ustanovení § 66 zákona č. 128/2000 Sb., o obcích, ve znění pozdějších předpisů, sděluje k žádosti o vyjádření k objektu na ulici Havlíčkova v Jihlavě, na pozemcích parc. č. 6191/124 a 6216, k.ú. Jihlava, kterou obdržel od Dopravního projektování, spol. s r. o., 28. října 3388/111, 702 00 Ostrava, IČ 25361520, která zastupuje SUDOP BRNO, spol. s r. o., Kounicova 688/26, 611 36 Brno, IČ 44960417, která zastupuje Správu železnic, státní organizace, Dlážďená 1003/7, 110 00 Praha 1 - Stavební správa východ, Nerudova 1, 779 01 Olomouc, IČ 70994234, konstatuje, že není příslušný se podle zákona o státní památkové péči 20/1987 Sb. k dané věci vyjadřovat, neboť uvedené pozemky se nenachází v MPR Jihlava ani v OP MPR Jihlava a nejsou vedeny jako nemovitá kulturní památka.

Případné drobné památky místního významu (památníky, pomníky, smírčí kameny, křížky atd.), které nejsou zapsanými památkami a nacházely by se v území stavby, doporučujeme chránit a uchovávat.

S pozdravem

Mgr. Dana Závodská  
vedoucí oddělení památkové péče

Magistrát města Jihlavy  
Masarykovo náměstí 9, 586 01 Jihlava, tel: 565 591 111  
e-mail: [pamatkova.pece@jihlava-city.cz](mailto:pamatkova.pece@jihlava-city.cz) | [www.jihlava.cz](http://www.jihlava.cz)

5474/22

07-04-2022



HZSJX007WQUZ

23

**Hasičský záchranný sbor Kraje Vysočina**

územní odbor Jihlava

Sokolovská 2, Jihlava 586 01



Č. j.: HSJI- 1144-2/JI-2022  
Datum: 31. 3. 2022  
Vyřizuje: nprap. Bc. Denisa Bářnová  
Tel.: 950 271 141  
E-mail: denisa.banova@hasici-vysocina.cz  
Počet stran: 2  
Počet příloh: 0  
Ev. č.: JI-66/3-2022

Adresát:

Správa železnic, státní organizace

Dlážděné 1003/7

110 00 Praha 1 – Nové město

**U s n e s e n í**

Hasičský záchranný sbor Kraje Vysočina (dále jen „HZS Kraje Vysočina“) jako věcně a místně příslušný dotčený orgán na úseku požární ochrany podle ustanovení § 7 odst. 4 zákona č. 320/2015 Sb., o Hasičském záchranném sboru České republiky a o změně některých zákonů (zákon o hasičském záchranném sboru), ve znění pozdějších předpisů, a dle ustanovení § 26 odst. 2 písm. b) a ustanovení § 31 odst. 1 písm. b) zákona č. 133/1985 Sb., o požární ochraně, ve znění pozdějších předpisů (dále jen „zákon o požární ochraně“), ve věci žádosti žadatele *Dopravní projektování, spol. s r.o., se sídlem 28. října 3388/111, 702 00 Ostrava, IČO 25361520*, rozhodl

**takto:**

Řízení o žádosti ke stavbě „*Jihlava temperované stání pro SHV ST TO Jihlava*“, vedené pod č.j.: HSJI-1144-1/JI-2022 se podle § 43 odst. 1 písm. b) zákona č. 500/2004 Sb., správní řád, ve znění pozdějších předpisů **odkládá**.

**Odůvodnění:**

HZS Kraje Vysočina obdržel dne 30.03.2022 žádost o vydání závazného stanoviska, vedenou pod shora uvedeným číslem jednacím (dále také „žádost“). V souvislosti s nedávnou novelizací zákona o požární ochraně došlo k legislativním změnám v kategorizaci staveb, u nichž se vykonává státní požární dozor, a to ve smyslu ustanovení § 39 odst. 1 zákona o požární ochraně a vyhlášky č. 460/2021 Sb., o kategorizaci staveb z hlediska požární bezpečnosti a ochrany obyvatelstva (dále jen „vyhláška o kategorizaci staveb“).

Ke dni 1. 12. 2021 nabyl účinnosti zákon č. 415/2021 Sb., kterým se mění zákon o požární ochraně, čímž dochází ke změně výkonu státního požárního dozoru.

Dle § 39 odst. 1 zákona o požární ochraně v souvislosti s § 6 a 7 vyhlášky o kategorizaci staveb, která stanovuje kritéria a charakteristiku kategorie stavby z hlediska požární bezpečnosti a ochrany obyvatelstva, je předmětem Vaší žádosti **stavba kategorie 0 a 1**, u které se dle § 40 odst. 1 zákona o požární ochraně **nevykonává státní požární dozor**. Závazné stanovisko se

tedy již v tomto případě nevyžaduje a HZS Kraje Vysočina ani jiný správní orgán tak není věcně příslušný k jeho vydání.

Z důvodu uvedeného shora tak nebylo řízení o žádosti zahájeno a bylo ve smyslu ustanovení 43 odst. 1 písm. b) správního řádu rozhodnuto o odložení věci tak, jak je uvedeno ve výrokové části tohoto usnesení.

### **Poučení**

Proti tomuto usnesení lze dle § 76 odst. 5 správního řádu podat odvolání k Ministerstvu vnitra - generálnímu ředitelství Hasičského záchranného sboru České republiky, a to do 15 dnů ode dne jeho oznámení, podáním učiněným u Hasičského záchranného sboru Kraje Vysočina, Ke Skalce 32, 586 04 Jihlava nebo prostřednictvím datové schránky ID DS: ntdaa7v. Lhůta pro podání odvolání se počítá ode dne následujícího po dni doručení tohoto usnesení. Odvolání nemá odkladný účinek.

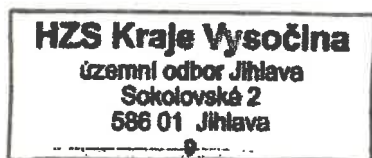

*plk. Machala*  
plk. Mgr. Martin Sedláček  
ředitel ÚO  
úřední osoba

# KRAJSKÁ HYGIENICKÁ STANICE

## KRAJE VYSOČINA SE SÍDLEM V JIHLAVĚ

Tolstého 1914/15, 58601 Jihlava, tel.: +420 567 564 551, e-mail: podatelna@khsjih.cz, ID: 4uuai3w

Č.j.:KHSV/07062/2022/JI/HP/Fra  
Sp. značka:S-KHSV/07062/2022/1  
Vyřizuje: Ing. Zdeňka Franková  
Č.j. odesílatele:  
Počet listů/příloh: 2/0

V Jihlavě dne 13. dubna 2022

**Správa železnic, s.o.**  
**Stavební správa východ**  
**Nerudova 773/1**  
**779 00 Olomouc**

**V zastoupení:**  
**Dopravní projektování, spol. s r.o.**  
**28.října 3388/111**  
**702 00 Ostrava, Moravská Ostrava**

**Správa železnic, s.o. Nerudova 773/1, Olomouc „Jihlava temperované stání pro SHV ST TO Jihlava“ - dokumentace pro „společné řízení k umístění a povolování staveb“ - závazné stanovisko orgánu ochrany veřejného zdraví.**

Krajská hygienická stanice kraje Vysočina se sídlem v Jihlavě jako orgán ochrany veřejného zdraví, který je dotčeným věcně příslušným správním úřadem ve smyslu ustanovení § 82 odst. 2 písm. i) zák. č. 258/2000 Sb., o ochraně veřejného zdraví ve znění pozdějších předpisů (dále jen „zákon o ochraně veřejného zdraví“) a místně příslušným dle § 11 odst. 1 zák. č. 500/2004 Sb., správní řád ve znění pozdějších předpisů (dále jen „správní řád“), vydává ve věci „Jihlava temperované stání pro SHV ST TO Jihlava“ pro „společné řízení k umístění a povolování staveb“ v řízení podle § 4 odst. 2 písm. a), zákona č. 183/2006 Sb., stavební zákon ve znění pozdějších předpisů (dále jen „stavební zákon“) toto závazné stanovisko :

S projektovou dokumentací stavby „Jihlava temperované stání pro SHV ST TO Jihlava“ pro „společné řízení k umístění a povolování staveb“ s odkazem na § 2 zákona č. 309/2006 Sb., (zákon o zajištění dalších podmínek bezpečnosti a ochrany zdraví při práci) ve znění pozdějších předpisů, včetně nařízení vlády č. 361/2007 Sb., kterým se stanoví podmínky ochrany zdraví při práci, ve znění pozdějších předpisů, s odkazem na §§ 30, 77, 82 odst. 2 písm. t) zákona č. 258/2000 Sb., o ochraně veřejného zdraví, ve znění pozdějších předpisů, včetně nařízení vlády č. 272/2011 Sb., o ochraně zdraví před nepříznivými účinky hluku a vibrací, ve znění pozdějších předpisů,

**se souhlasí.**

### **Odůvodnění:**

Dne 22.3.2022 byla KHS kraje Vysočina se sídlem v Jihlavě doručena žádost Pavly Minaříkové z firmy Dopravní projektování, spol. s r.o., 28.října 3388/111, Moravská Ostrava, zástupce investora společnosti Správa železnic, s.o., Nerudova 773/1, Olomouc o vydání závazného stanoviska pro „společné řízení k umístění a povolování staveb“ na akci „Jihlava temperované stání pro SHV ST TO Jihlava“.

Navrhovaná stavba se nachází v ochranném pásmu železnice uvnitř areálu SŽ jižně od hlavního nádraží Jihlava, konkrétně na konci odstavné koleje 16a.

Kryté stání je řešeno jako jednopodlažní objekt obdélníkového půdorysu o rozměrech 21,48 x 7,15 m se zastřešením pultovou střechou. Celková výška objektu je v rozmezí cca 5 až 7 m. Vstup je umožněn pomocí dveří, které se nachází na severní a jižní straně. Objekt bude sloužit pro umístění speciálního hnacího vozidla (SHV). Jako zdroj tepla pro vytápění je navržena venkovní kondenzační jednotka vzduch/vzduch umístěná na střeše objektu s externím výměníkem kondenzátoru umístěným uvnitř o pod střechou. Hladina akustického výkonu čerpadla 1 m od zdroje je 60 dB(A). Dále je vzduch v potrubí

poháněn ventilátorem a proudí přes filtr a výměník kondenzátoru, kde se ohřeje a poté je distribuován do místnosti pomocí dvou dýz umístěných pod střechou objektu. Čerpadlo je vyústěno směrem do kolejiště.

Vzduchotechnika – pro kryté stání bude instalováno podtlakové zařízení na sání výfukových plynů od motorových vozidel pro středové připojení. Pro odsávání výfukových zplodin je navržen odsávací hadicový naviják – pružinový.

Větrání místností bude řešeno pomocí větracích mřížek tedy přirozeného větrání. Dvě přívodní větrací mřížky o rozměrech 625 x 280 mm se budou umísťovat 0,3 m nad podlahu a odvodní o stejných rozměrech cca 5m nad podlahu. V objektu je také instalováno havarijní větrání a to pomocí čtyřech střešních ventilátorů se zpětnou klapkou umístěných ve střeše objektu. Osvětlení objektu bude řešeno umělým osvětlením LED svítidly a prosvětlovacími pásy. V objektu nebude trvalé pracoviště. Zásobování vodou není řešeno.

V rámci objektu SO-01-10-01 Úpravy kolene 16a bude provedena rekonstrukce železničního svršku koleje č. 16a v celé její délce. V objektu temperovaného stání tj. v km 0,131 114 – 0,151 414 bude kolej vedena jako pevná jízdní dráha s přímým tuhým upevněním na ŽB konstrukci záchytné vany.

Stávající areálový vodovod ČD a SŽ bude v místě stavby nově přeložen a to litinovým potrubím ve stejné dimenzi jako stávající řád. Nová přeložka o délce 61,5 m se napojí na stávající potrubí z litiny a povede do stávající šachty u jižní části objektu, kde se zpět napojí na původní potrubí. Dešťové vody ze střechy objektu krytého stání budou odváděny pomocí dvou svodů na východní straně fasády a následně přes nově navržené revizní šachty do stávající šachty dešťové kanalizace. Přeložka areálového vodovodu ČD a SŽ.

Provádění stavebních prací na výše uvedené stavbě je nutno organizačně a technicky zajistit tak, aby použitím dopravních a mechanizačních prostředků v souvislosti s prováděnou stavbou nebyla překročena nejvyšší přípustná hodnota hluku ve venkovním chráněném prostoru a ve vnitřním chráněném prostoru staveb.

Po posouzení uvažovaného záměru konstatuje KHS kraje Vysočina, že záměr není v rozporu s požadavky zák. č. 258/2000 Sb., o ochraně veřejného zdraví ve znění pozdějších předpisů.

**MUDr. Oldřich Tábořský**  
Vedoucí oddělení hygieny práce v Jihlavě  
Podepsáno elektronicky

**Rozdělovník:** Dopravní projektování, spol. s r.o., 28.října 3388/111, 702 00 Ostrava, Moravská Ostrava  
ID schránky: 2fmzkr6